京城日報
二十六日夕刊
一箇月金一圓廿錢・三箇月金三圓五十錢
廣告料 五號活字一行金一圓五十錢 特別料金二圓
發行兼編輯人 泥谷良次郎
印刷人 小川三之介
發行所 京城太平通一丁目 合資會社京城日報社

京日評壇

英國に政變が起つた。保守黨內閣が倒れて、勞働黨內閣が組織された。世界は此事實に對して餘程興味を感じて居るやうである。夫は一般に保守的傾向に富める英國に於て、特殊の色彩を備へて居るとはいふもの、更に角社會主義を標榜する勞働黨が天下を取つたことが、面白い現象であると認むるのである。

◇

然しそれはナンでもないことのやうである。寧ろ不可避な原因から起れる政變に過ぎない、と見るべきではあるまいか。即ち英國に於ける人心の變化を徵象するものではなく、却て保守的傾向の選擇に外ならぬものではないか。吾人は英國々民が社會主義的傾向を帶び來り共產思想を現出したのであるといふ見解に同ずることは出來ないのである。

◇

吾人の見を以てすれば、大戰以來英國三代の內閣は、財政整理、經濟的復興を閑却して、徒らに目立たしくない程度に、例の保護政策を施用し來つたのであつた。然し夫は、多年統一黨が、政權に離れて居た事實の證明する通り、國民の多數が首肯すべき政策ではなかつた。が國民は、財政整理、經濟復興のためとあるので、姑く之れを忍んだのであつたけれども、夫が段々高調さるゝに及むで國民はウンザりした。

◇

加之保守政策は動もすれば帝國主義的色彩を帶び來る。これも國民の氣に食はないところである。而も自由黨は、自主獨立自由貿易であつて、共に一枚看板たる自由貿易主義は、ジカと抱へて居る筈だのに、現在の政情を馴致せるに就しては全然責任がないでもない。のみならず一體に自由黨は手緩い若し同黨の手に政權が移つたとして如何なる程度迄で保守黨の濫用せる政策を刷新し得るか。之れも疑問である。

◇

そこになると、勞働黨はテキパキして居る。其主義に據り、其傾向を發表するにも、自由黨の如く左顧右眄と云つたやうな態度がない而して其主義、其傾向の根本思想は、多數國民が感情的に愛好する自由貿易主義と部分的には一致もするし、又並行し得ざる理の相異もない、といふので人氣を博したのが一つそれに、近年勞働黨の主義、主張、に對して、一般民衆が相當了解するに至つたことが、同黨の勢力を增進せし所以。

◇

然々勞働黨が政權にたつて見ると自由黨としては自黨の政策を幾分にても施用し得べき同黨を援けるのが當然であらう。唯それだけのことである。別に驚いたことはないと思ふのである。

鴻恩海の如き恩命降る

【東京電報】二十六日減刑を行ふ御詔書の煥發あり次で官報號外を以て大赦を除く恩赦即ち特赦減刑復權等の恩命及び出納官吏の賠償責任免除並に懲戒又は懲罰處分の免除に關する恩命が公布された

恩赦恩命公布
廿六日官報號外を以て

【東京電報】東宮殿下御成婚に當り本日官報號外を以て左の如く有難き御恩命が下つた

減刑
朕減刑ニ關スル件ヲ裁可シ茲ニ是ヲ公布セシム
御名 御璽
攝政名
大正十三年一月二十六日 國務大臣副署

シ茲ニ是ヲ公布セシム
御名 御璽
攝政名
大正十三年一月二十六日 國務大臣副署

賠償責任免除
朕出納官吏等ノ辨償責任ノ免除ニ關スル件ヲ裁可シ茲ニ是ヲ公布セシム

宮內職員懲戒免除
朕宮內職員ノ懲戒免除ニ關スル件ヲ裁可セシ茲ニ是ヲ公布セシム
御名 御璽
攝政名
大正十三年一月二十六日 國務大臣副署

懲戒懲罰免除
朕懲戒又ハ懲罰ノ免除ニ關スル件ヲ裁可

陸軍懲罰免除
朕陸軍ニ於ケル懲罰ノ免除ニ關スル件ヲ制定シ是カ施行ヲ命ス
御名 御璽
攝政宮
大正十三年一月二十六日 國務大臣副署

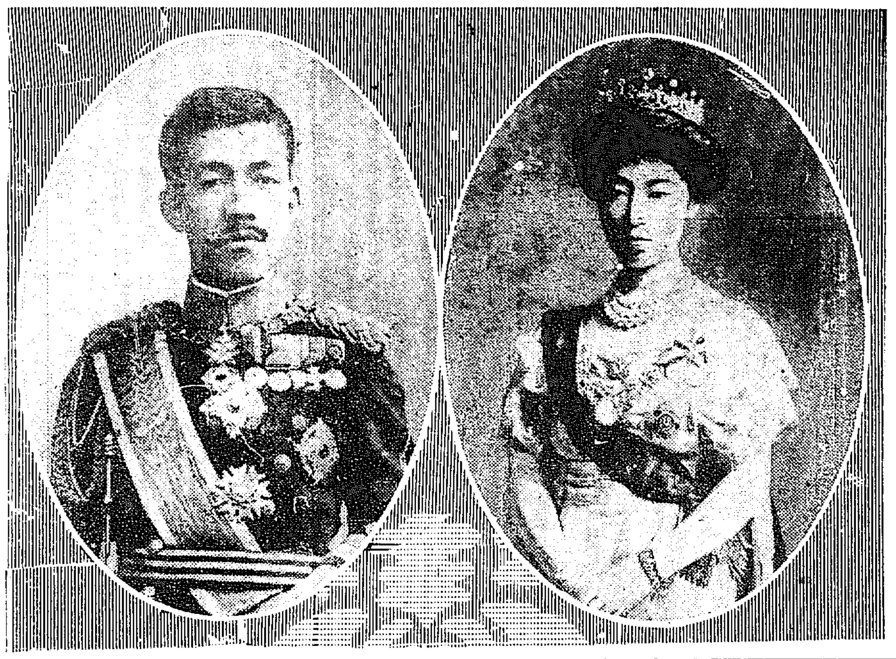

御趣旨
首相より公布

外に今般攝政の御沙汰あり右の內特赦は自然恩赦のあるものに對し復權は特赦士官級の失權せるものに對し資格を復すと

【東京電報】東宮殿下の御成婚に依り御內帑金の下賜及恩赦等の御沙汰を拜受すべく清浦首相は廿六日正午宮中に參內殿下の上前に國民へ右御趣旨を公布奉表する等

千秋萬歲を衷心より祈り奉る
牧野宮相謹話

【東京電報】皇太子殿下と良子女王殿下との御婚儀が今日を吉日良辰として宮中賢所の大前に行はれまするとは誠に皇室の大慶で國家百人の大幸で朝野共に祝賀に堪へざる次第であります殊に人倫の大禮でありまするから我子の爲めに良配を選びますることは貴きも卑しきも同じ親心と存じますが儲君の御內助たるべき御方は又格別の御事と存じます
大正七年に御內定遊ばしましてから久邇宮家の御學問所を御開始と相成り十一年九月廿八日に御納采の式を擧げさせられ昨十二年の秋には愈々御結婚の御內定でありましたが不測の大震災で皇太子殿下には此際御慶典を行ふに忍びずと仰せられ兩陛下の御思召にも叶はせられました上で畏れ多くも御延期に相成り今日芽出度く御結婚遊ばしましたのであります兩陛下の御滿足御安心如何計りと恐察申上げますれば吾々臣民の歡喜の外はありませぬ此度の御慶典はすべて聖旨と皇后陛下の御思召に從つて御舉行在らせられまするとに從つて國民の模範であると存じまするが別て質素を旨とする思召で此度の如きは御結婚後御入用の都度ばし行き屆かせられた御慈愛の程に有難き御事と存じまする斯様に御心遣ひ御慶典の折柄東京にましまさぬと申しことは天皇陛下澤山御靜養中の御事とて止むを得ざる次第であります今日の御慶典は御芽出度行はせられましてこれより兩殿下御心を合はせられ上は誠共に兩陛下に御孝道を盡させられ下は臣民を慈しみ慮せられ天壤無窮の皇室を益々御繁榮遊ばしますることは上下萬民の眞心籠めて祝福し奉る處で眞に上下一體の同慶と申す可くおりに衷心より千秋萬歲を祝し奉る次第であります

恩赦詔書煥發

【東京電報】二十六日左の如く恩赦の詔書を賜はつた

朕皇太子裕仁親王結婚ノ禮ヲ行フニ當リ廣ク其ノ慶福ヲ頒タンヿヲ念ヒ特ニ有司ニ命シテ減刑ノ事ヲ行ハシム
爾有衆夫レ克ク朕カ意ヲ體セヨ
御名 御璽
攝政名
大正十三年一月二十六日
各大臣副署

有難き御下賜金
二百二十九萬圓に達す

【東京電報】畏き邊にては二十六日社會事業資金として金百萬圓兒童就學奬勵金百萬圓御下賜の御沙汰があつた尙ほ此の外兒童就學奬勵の思召で朝鮮總督府へ二十萬圓台灣總督府へ六萬圓關東廳へ金二萬圓樺太廳へ金八千圓南洋廳へ金二千圓を御下賜の御沙汰があつた

兒童就學奬勵の思召にて
御內帑金御下賜
二十萬圓を朝鮮總督府へ

【東京至急電報】畏き邊りより兒童就學奬勵の思召にて朝鮮總督府へ御內帑金二十萬圓を御下賜あらせらる

新嘉坡根據地拋棄
新內閣が政費節減の爲め

【新嘉坡二十五日發電】ウエストミンスターガゼット紙の報ずる所に依れば新內閣は政費節減の爲め新嘉坡海軍根據地案を拋棄するに決したと云ふ

大統領英米新條約批准要求

【華盛頓二十五日發電】クーリッヂ大統領は元老院の批准を得る爲め英米兩國間に締結された酒類密輸取締條約を提出したこの條約は酒類密輸防止の目的で締結されたる密輸の行動は領海三哩に限る事とした

故レニン氏の葬儀延期
告別の農民殺倒し交通杜絶

【莫斯科二十五日發電】故レニン氏の遺骸に告別の爲め多數の農民入込み交通杜絶するに至り葬儀を二十七日に延期の餘儀なきこととなつた

ペトログラードを投票でレニングードと改稱決定

【莫斯科二十五日發電】ジノヴィエフ氏の提議に基づきペトログラード勞農會はペトログラードの名をレニングラードと改むべく投票で決定した

兩縣知事懲戒
虎の門事件の責任

【東京電報】文官高等懲戒委員會は虎の門事件の結果に基き二十五日午後院內特別會議で左の如く決定した

文官懲戒令に依り二ヶ月間年俸月額十分の一を減ず
山口縣知事 橋本正治
京都府知事 池松時和
譴責
右橋本池松兩知事に關する事項は虎の門事件の責任に由る者である

內閣の執るべき途
萬難を排して希望を達成せん
內閣書記官長 小橋一太氏談

【東京電報】清浦內閣の組織せらるゝや世間の一部には貴族內閣であるとか、特權內閣であるとか殊更に階級の差別を敢てして現內閣を誹謗するものがあるが、コハ洵に謂はれなき事である、而も或一部者が意識的に階級觀念を高調しつゝあるのは頗る遺憾とする處である、特權內閣であるとか貴族內閣であるとか云ふ名稱は何が故に殊更に清浦內閣だけに附さんとするものか吾人の解釋に苦しむ處である、吾々は不穩な階級的觀念もなく、又內閣の事情は之等の觀念から越して唯一途に御奉公の誠を致さんとしたのに外ならぬ清浦首相が一度大命の降下せらるゝに當り、之れを拜辭せんとし、更に拜受したのは此の難局に當つて餘程の決心を以て出廬されたのである、而して其後の施政方針に就ても人知れぬ苦心を拂はれて居るのであるが夫れを世間の一部者が殊更に僻目を以て見んとしてゐるのは常軌者に取つては頗に堪へ切れぬ處である、現內閣を組織するものは現內閣が貴族院を中心とし解散する事なき貴族院を基礎として起らたる以上衆議院の反對に會せば如何にして之を處理すべきかと云ふ點に議論を及ぼして居るが、內閣として執るべき途は既定方針によつて明かに定められて居るのである、故に若し衆議院にして惡化せば最後の手段に訴へて其の反省を促すの已むを得ざるに至るかも知れぬのである政府としても各方面に亘る希望を有し之が達成を期するが爲には萬難を排して邁進するの決心を有して居るのである、吾々は斷くして誠心誠意國家の爲に盡瘁して行く覺悟である

鮮米協會準備成る
輸送問題の協定を遂げ今や鮮米を搬出せん許り
三井殖產局技師語る

鮮米協會の消息に付其後に於ける三井技師の語る所によれば、此の協會に於て最も必要なる事務所と倉庫の問題に就ては既に解決が着き倉庫は

一時內務省より總督府が復興材料として朝鮮から輸送したものを收容する爲に、臨時當時の救護事務局を借受る事となつたこれを一時倉庫として更に鮮米を收容せしむる事とし、更に事務所も深川に漸く新築する事が出來たそこで次に來る問題は先づ輸送機關の問題、荷役の問題、資金の問題等であつたが、是等の交渉の結果今日まで略取つて居たのである、然るに第一の

輸送の問題 としては汽船會社も約一艘の東京を三艘、郵船會社も約一艘の船舶が成立し、更に荷揚げ相當な價に行くこととなつた又資金の問題に就てはこれは大問題で倉庫に在庫せしめて置くも、また多くの朝鮮米を搬出するにも、何れも相當の資金を必要とされて居るのである、所が此の資金が缺乏すると云ふ事になるので、鮮米協會でも大分努力した模様であつたが、其結果は非常に旨く進み資金も頗る自由になつた模様である、又是等施設の爲めに目下石塚技師と天日氏とが東上して居るのであるが、大澤のことは暫く池田技師が出來たので近く兩氏も歸任するであらう、唯殘る問題は役員中理事が一名缺員となつて居るがこれは餘程信用のある人でなくては鮮米協會の將來に關係する

東拓資金と根本整理
双方共目下大藏省で硏究

【東京電報】東拓が本年度中に償還すべき二千五百萬圓と新規必要の事業費一千萬圓との融通に就ては目下大藏省と拓殖事務局との間に種々交渉協議中であるが大藏省では預金部資金に餘裕なき今日到底東拓の融通困難とし結局シンヂゲート銀行團をして東拓債權保の資金融通を爲さしむる外ないと言つて居り又大藏省援助の許に資金を融通せしむる以上東拓の營業上に就ても大藏省が充分監督し根本整理を斷行することが必要であるから目下大藏省では東拓資金の融通方法、同時に同會社の整理方法に關して種々硏究中で近く確定を見る筈だと

魚市場集散高
一年に二百萬圓

京城府內に於ける魚市場は日の丸、京城市場、龍山市場の三つであるが昨年中此の市場に集散した鮮魚は七十六萬貫此價格百卅七萬圓に達して居る之を大正十一年中の取扱ひ高に比較すると量に於ては五萬五千貫を減じて居る此の因は移出不振の爲

有望な慶北道の莞草

【大邱】慶尙北道の各郡は鮮內有數の莞草產地なるが是迄莞草を原料とする製品は主として鮮人向のオンドル用莫蓙に使用せられ將來の用途に限りあるを以て他に適當の用途を開拓するの必要ありとし慶尙北道にては昨年中より技術者を招聘して內地人向慶北製品の製造講習會を開催したる處其の製品は非常の歡迎を受け既に共同販賣の機關をも備はりたるを以て大正十三年度に於ては四五月の交高靈郡に於て第二回の講習會を開催する筈

向の鮮魚が京城に集中したので供給過多の結果魚價が低落したによる尙此の取扱高を月別に見ると五月と十二月とは十五萬圓で四月と十月とは十三萬圓三、六、九、十一の四ヶ月は十二萬圓一、二、七八の四ヶ月は十萬圓以內である只上は魚市場に於ける鮮魚類のみであるが更に南大門、東大門及び龍山、麻浦等に集散する鮮人向鹽魚、乾魚、海藻類を合算すると京城府民が一ヶ年間に消費する水產物は優に三百萬圓を突破するだらう

放牧嚴禁命令

【奉天二十五日發電】奉天警務處は最近馬賊の頻出するに鑑み那正月に支那人の滿鐵地內にて馬群を放つ事を嚴禁した

採金會社續設

【奉天二十五日發電】吉林省黑河方面の金鑛事業は漸次恢復し最近黑河に十三箇團の採金會社創立され本年度には尙五六の會社新設される模様である

商銀株主總會

朝鮮商業銀行株主總會は二十五日午後二時半より長谷川町同銀行樓上に於て開會したが議事異議なく原案通り可決し午後三時無事散會したが利益處分案は次の通りである

一金三十七萬二百九十四圓六十九錢 本店總益金
一金七十五萬三千八百三圓六十八錢 各支店總益金
計金百十二萬四千九十八圓三十七錢
一金三十三萬三千六百八十四圓 本店總損金
一金六十七萬六千二十六圓八十六錢 各支店總損金
計金百萬九千七百十圓八十六錢
差引
金十一萬四千三百八十七圓五十一錢 當期純益金
金一萬四千五百四十七圓六錢 前期繰越金
計金十二萬八千九百三十四圓五十七錢
此分配計算左の如し
金一萬四千圓 缺損補塡積立金
金七千圓 別途積立金
金七千圓 配當平均積立金
金七萬八千三百四十七圓二十五錢 配當金年九分（政府所有株を除く）
金九千圓 重役賞與金
金二萬三千五百八十七圓三十二錢 後期繰越金

聯隊兵著旅

旅順六師團下の九州聯隊兵約五百二十名は光丸にて大尉指揮の下に二十一日市中各戶に國旗を掲げて一行を歡迎した一行は直に步兵第二十三聯隊に入り二十二日入隊式を擧行した（旅順）

慶北醫生試驗

大邱慶北道內醫生試驗は十二月五日道醫務課にて試驗を執行したるは前報の通りなるが今回合格したる左記四名に對し一月十日附醫生免許證を交附した（大邱）
漆谷郡朴內同朴宋 軍威郡徐海龍 榮州郡金振文

山口銀行重役異動

株式會社山口銀行は從來坂野兼通氏常務取締役任を辭し坂野兼次郎、佐々木、山崎氏常務取締役の結果今後は坂野氏は平取締役となり新山口合資會社常務理事として山口家の事業一切を統轄すると

公會私會

◇神苗組合總會 忠南鳥致院神苗の朝鮮種苗業組合にては二十六日午後六時旭町京喜久に總督府農務、山林兩課長、岡田京畿道高等課長並に市內各新聞通信記者等を招待し饗宴を催した

茶話

▲二十五日の上院の議會は普選の質問に對し清浦首相は普選即行反對を聲明したのは即ち曰く『私は普選即行には反對であるが選擧法の改正は其必要を認めて居る』と▲普選の即行はモウ論議の時代ではないがソレを論議せねばならぬ▲また普選即行は國民思想善導の上にまさに一つの解決策であるのだがソレが少しも全然でなく▲復興の民衆と日本は今やこの濃霧の爲に常に苦悶してゐる▲僕し寧ろ一歩を譲つて考察したならば實際に於て日本の印象は普選即行にまでは達して居らないとも言ひ得るものがある▲併しまた普選即行は今や寧ろ一般の流れとなつて居るのであるなくして▲勢ひといふものは理論ではおさまらぬ解散でも治まらぬ▲寧ろにしてこの國民思想の變化を顧みずに論ずるにあらざれば將來に堪へざるものあらんを恐るゝものである▲總督府の警察からも新潟縣の內部長に轉じた千葉了氏が今夜も在京の報を寄せて曰く京で強盜があらうと政友會がしやうと新潟は新潟で美人は美人に

天氣豫報（廿七日）
晴 一時曇

氣象日誌（廿六日）
昨日黃海北部に低氣壓發生し北部國境方面を通過して今朝日本海に去れり而して高氣壓は急に北支那に發達し其傾斜峻にして全鮮一般に北西風卓越し北部沿岸には今朝尙降雪あるも其他は快晴にして氣溫は昨朝より五度乃至十五度低し京城は概ね晴なれども一時曇るべし

廿六日正午 攝氏 零下一三度四 華氏 七度九
廿五日最低 攝氏 零下一二度八 華氏 一一度八

實驗推獎
醫學博士 吉光寺錫先生
醫學博士 近藤恂二先生

胃腸內防腐殺菌最新藥
Dimol
(DIMETHYLOMETHOXYPHENOL)
ダイモール

ダイモールは$C_6H_3(CH_3)OCH_3OH$なる記號を有し即ちメチロフエノールとチメチロフエノールの結合體なり
ダイモールは絕對に副作用無くして實に純性石炭酸の三十五倍ザロールの七十倍の殺菌力を有す
ダイモールは疾病治療上常備藥として最も必要なる藥劑なり
ダイモールは左記疾患に適應し絕大の效力を有す

赤痢、チフス、胃腸加答兒、大腸加答兒、腸內自家中毒

錠劑、散劑、含利別、粉末共に服用容易なり
說明書は御一報次第全國著名の藥舖に有り

英國アングロ、フレンチ與藥會社
日本總代理店 東京テレチング商會 東京京橋區宗十郎町
發賣元 株式會社 鳥居商店 東京日本橋區石町
關西一手販賣店 白井松商店 大阪東區今

創製
英國藥化學博士 英國醫學博士（三十有餘名）
エンスリー、ウオーカー先生
臨床的實驗證明

奉祝御成婚

仁川 井上藤吉

全羅北道金融組合聯合會
全州金融組合 裡里金融組合 臨陂金融組合 完山金融組合 益山金融組合 高山金融組合 龍潭金融組合 茂朱金融組合 南原金融組合 淳昌金融組合 金堤金融組合
群山金融組合 楚山金融組合 沃溝金融組合 咸悅金融組合 參禮金融組合 鎭安金融組合 錦山金融組合 任實金融組合 雲峰金融組合 長水金融組合 扶安金融組合

大邱操綿工場

仁川本町一丁目 朝鮮銀行仁川支店 電話（二一二番）
仁川本町四丁目 朝鮮殖產銀行仁川支店 電話（六二四九番）
仁川本町二丁目 株式會社安田銀行仁川支店 電話（五〇八番）
仁川本町二丁目 十八銀行仁川支店 電話（九一八番）
仁川本町三丁目 朝鮮商業銀行仁川支店 電話（四九八番）
仁川海岸町 朝鮮實業銀行仁川支店 電話（三三三番）

天地も裂けよと――御代萬歳の轟き

天津日嗣の彌榮えます　佳き日を壽く七千萬民

平和の麗光東に輝けば四海の波穏かに讃美の曲を奏でて天津日嗣の彌や榮えますけふの佳き日を壽くに似る、千代田の帝宮を仰げば御園の松の緑越しに聳える靈峰白砂の富士……それは恰も千歳の雁の舞ふ姿とも見られお濠の巌、根ざし固めて苔むすは永久に動かぬ萬代の龜を想はせる、赤坂離宮は祝福そのもの、様に春光のよろこびに輝き、お庭べの幾代變らぬ常盤木の緑もけさはわけて色深み、陽炎ほのかにたちのぼるあたり、九官鳥の囀りもいと長閑である、此の日國を擧げてのお慶びに全國の津々浦々に御代萬歳の聲が轟き渡つた。續いて二聲、三聲、殷々として打ち出され砲聲天地を搖がせ國民の公私の祝賀式は開始された。斯くして皇禮砲無事打ち終つたが皇室の御榮を壽ぐ祝賀の聲は中に谺して九重の奥までも達してあらう

午前十時十五分　帝都を搖がす皇禮砲　その刹那の光景と感慨は　國民の忘るべからざる大印象

午前十時十五分参謀本部前で殷々たる一大號砲が發せられ引續き百一發の祝砲が發せられた、之れと同時に東京市内外の各工場は一齊に汽笛を鳴らし品川灣に投錨した軍艦では時を移さず二十一發の皇禮砲を放つた午前十時十五分と云ふに参謀本部前で發せられた第一發は實に賢所大前に於ける千代を壽めの御盃が濟ませ給へるを國民に報じた號報であつた其の瞬間、事の行はせらるゝ瞬間に賢所の大前に奉伺したる式部官が合圖を以て振前府附近に配置してある傳號兵に知らせ傳號は間一髪を入れず直に傳號機を以て之を参謀本部前の陸軍祝砲隊に傳號し陸軍祝砲隊は無線電信を以て品川灣の第一艦隊に急報し茲に祝砲となり祝砲となり國民の萬歳歡呼になつたので誠に此の刹那の光景と感慨こそ國民に取ては忘るべからざる印象の深いものである（東京電報）

四十八機が奉祝大飛行　陸軍航空學校の　上原少將指揮で

陸軍航空學校の祝賀飛行は既報の如く二十六日午前八時三十分より舉行さる此の日朝來風穏かに祥雲の氣天地に漲し朝未だきより所澤飛行場内には前日下志津分校より飛來せる乙式六機は中央格納庫側に機首を揃へ志時同分校長始め操縦者は焚火に暖を取りつゝ祝賀飛行に萬遺憾なきを期し所澤本校上原校長も參集し天候觀測を爲し定刻午前八時北東風毎秒三米突所澤所屬甲式六機スパツトエルベモン一機甲式四機乙式十二機及び乙式十八機丁式二機の外下志津所屬の六機を操縦する將校下士並に同乘者に對し上原少將より飛行注意を與へ後午前八時三十分甲式二機三機編隊二組は二機には原岡兩大尉スペ式エルベモンには小澤中尉樂地員野中尉同乘し先頭離陸し乙式近藤中尉操縦には上原少將中山大尉荒木大佐會根大尉櫻井大佐毛内大佐小寺中佐正外二名同乘し丁六十號丁式二機には下山田中佐神上大尉同乘樋口中尉操縦要田大尉操縦機には松井大佐外三名同乘所澤出發甲式近藤大尉長となり之れに甲式四機の編隊は立川飛行場上を飛行する時乙式十二機の同所離陸し所澤より飛來の乙式に參加し編隊四十八機は中野電信隊上を左折して山の手線を田端驛上に到り更に隊伍を亂さず一千米突の高度を保ち各機の間隔百米突編隊の距離三百米突を保ちて市の中央部を通り宮城の上に出で御所近くに至りて上原校長の搭乘する乙式より一米突四方の赤紙パラシュートの祝文を投下し敬禮なしつゝ市街上空を圓周し甲式六機は鮮かな高等飛行を演出し耳に轟く皇禮砲と上空を壓する勇壯なる飛行に市民の祝氣分を煽りて午前十時何れも所屬地に歸還直に拜賀式を舉行せり（東京電報）

野砲隊で皇禮砲　四門で發射

國民の上下が齊しく其日の來らん事を待ちに待つた一月二十六日は遂に來つた。夜來の積雪に旭光燦として映ずる龍山野砲兵第二十六聯隊營庭に四門の砲車が整列した午前十時十五分東宮殿下御成婚の御神盃の儀が行はせられる時其時轟然たる百一發の禮砲は打ち出された餘韻は遠く南山を巡りて漢城の空に鳴り渡り卅萬府民に告げ渡つ

京城神社奉祝祭典（上）金光宮司の祝詞（下）神酒を戴く有吉總監

雪に淨化されて日出度さ加ふ　歡び充ち滿つ大京城　幔幕を張り一般業を休んで　心からなる府民の祝福

東宮御成婚當日の京城市内は本町通りは一齊に幔幕を張りめぐらし國旗を掲揚し軒燈を吊るし飾を施して居る、朝來南山の麓から煙花を打ち上げ一層又一層祝氣分が漂ふ、モーニング、フロツク、紋服に絹帽を戴いた人々が腕車から自動車から行き交つて居る、祝式を終えた小中學生が行ふ交ふ近來稀有の極寒なので流石に市中を出歩く人も少いが何處となく祝賀氣分に充ち滿ちてゐる鍾路界隈でも御成婚で商店が休業したりしてゐるので客足が繁く賑合つてゐる

零下十五度　今年初めての寒さ

御成婚の二十六日は嚴寒のきざしと云ふ雪に淨化されて一しほの目出度さを加へたが朝來非常な寒さで手足もちぎれんばかり中學生徒の外の人も少く寒風に[illegible]る戸毎の國旗が閑に祝賀氣分を現はして居た測候所では語る「今朝の氣温は零下十五度で今年初めての寒さであるが例年の平均最低温度零下八度にくらべるとまだ一層ばかり暖かい、急に寒くなつた原因は二十五日朝蒙古方面にあつた低氣壓が南方北鮮地方を通過して日本海へ去つたところへ強大な高氣壓が襲來したからである、[illegible]」

甘粕も良一も　夫々減刑さる

刑事の如き恩赦令に據り左の如く減刑された甘粕大尉（十年は七年六ケ月）森曹長（三年は二年三ケ月）中岡良一（原首相殺し十五年は十一年三ケ月）難波大助（関冠稱殺し七年六ケ月は五年七ケ月）に減刑となり湯淺警視總監正力前警務部長堀田愛宕署長等も就官能力が恢復されたこととなつた（東京電報）

廿五日朝大和町に　又も流彈飛ぶ　若い娘が氣絶した

府内大和町三の三六番地佐藤重次郎方へ二十五日午前八時三十分頃何處よりか彈丸が飛來してトタン屋根を打破り折柄炊事場に出て炊事をせんとする久江（二）の右顳顬一尺位の處に落下したので久江はビツクリ仰天し一時は人事不省に陥つたが負傷もせず間もなく家人に介抱されて蘇生した府内では本町署より赤尾部長現場に驅付けたが恐らく龍山第二分隊より發射の際の流彈であらう同町方面では昨年も[illegible]したことがあり[illegible]

京城神社奉祝祭　參列の官民數百　いと壯嚴に舉行

南山町京城神社に於ける東宮御成婚奉祝記念祭は二十六日午前十時から松の緑、彌榮き神々しき神社で執り行はれた、此の朝前夜來降りもつた雪は南山の麓を埋めて旭光を受けて白銀のやうな光芒を放つてゐる、頭まりなき此の朝の國民的大祭典を奉祝せんとする市民は朝來群參を呈して續く南山へと集つて來た、定刻になると總督府に於ける賀式を終つた有吉政務總監を始め西村殖産、大塚内務、長野學務丸山警務、青木專賣、蒲原遞信各局長、弓削鐵道部長、李王家御使、李堈公家、李熹公家御使谷京城府尹、道評議員、府協議員、學校組合議員の公職者、市内主要官衙銀行首腦者を始め一般有志參列先づ厳かなる修祓があり神饌を供し金光宮司は若しく祝詞を出でし祭文を朗讀する續いて有吉總監を捧げ參列者之に倣ひ午前十一時式を閉ぢた

總督府　總賀を受く

總督府に於ては東宮殿下御成婚に際し總督府に於ては當日午前九時半より拜賀式を行つたが總督不在に付有吉總監總督に代つて李王職代表者並に各官房及各局部課長代表者七名より夫々賀を受けいと莊重に午前十時式を閉ぢた

李王職　午前十時賀式

東宮御成婚當日二十六日午前十時より李王職では東宮御成婚奉賀式を昌徳宮に擧行し李王職々員全部參集で掌侍官以上の李王職員の賀詞を受け、一同齊唱にして東宮大夫宛祝電を發送した

▽京城府廳

京城府に於ては御成婚當日午前九時半[illegible]

▽各學校

府内各學校中等學校高等普通學校、女子高普校、小學校、普通學校では廿六日午前十時から各校講堂で御成婚奉祝記念式を擧行した、定刻校長は拜式を宣し、御祝詞唱の合唱あり終つて校長から兩殿下の御日常生活に関する訓話があり一時間にして式を閉ぢた

[illegible]が各係長以上は各個に、以下職員は一般に拜賀し誠心から御慶事を祝賀し奉り終つて一同祝盃を擧げて散會した府協議員拜賀式には府職員の外府協議會員學校組合議員其他一般の拜賀數十名に達した

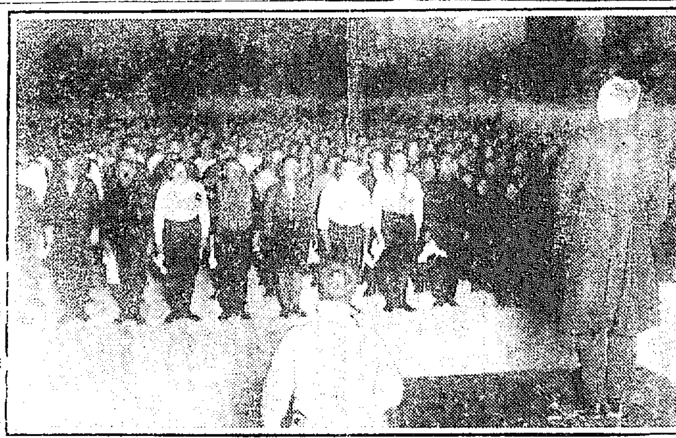

修養團の奉慶鍛錬會

修養團京城支部では表慶記念の爲め鍛錬會を催すことゝなつて居たが既報の通りであるが二十六日の朝まだき折しも零下十五度の寒氣を侵して集まる無慮六百有餘、京城府廳東の廣場を起點として長谷川町から太平通りを南大門と三角の地點を經て[illegible]宮城に向つて遙拜し雄壯なる國民體操を行つた後谷府尹の訓話あり續いて[illegible]萬歳を唱へて散會した、尚二十七日朝も[illegible]此日の講話者は大塚内務局長であると

恩典に浴して　感泣する囚れ人　在監囚以外の者　管内で百九十餘名

減刑通知書送付の件

別紙目錄の通り刑通知書及送付書を本人へ交付の上御收證を徴し御回送相成度候而して優渥なる御聖旨を示達し將來再び罪科を犯すことなき樣懇篤御説諭方取計相成度候也

追て本人の所在不明なるときは可成其の所在を調査し尚發見せざる場合は其の要予等近親者に通知書を交付せられ本文の趣旨に準じ可然御取計相成度候也

御慶事當日囚人に對して恩赦の減刑が發せられると云ふので西大門刑務所では[illegible]二十五日夜は徹夜で減刑事務に努めた[illegible]

教誨師の訓話に　囚人達の感激　晝飯にはお馳走

西大門刑務所では囚人に對し一日の休暇を與へ午前十時から在監囚人三百九十人を教誨堂に集め[illegible]本日皇太子殿下の御成婚遊ばされる事を語つて聞かせると囚人一同の面にも如何にも嬉しさうな表情が浮ぶ、それから教誨師が一場の訓話をなすと水を打つたやうに靜粛になつて咳する音も聞えない、只俯向いてゐるばかり、一時間の後各監房の人は各監房に歸つたが晝食は飯に牛肉の汁と云ふ久し振りの御馳走に獰猛な人達も子供のやうに格好を崩して喜んでゐた。

自己所有林を　伐採して科料

京畿道[illegible]郡河淵面日又洞農金某（三〇）は自己所有に係る同郡同面内洞洛山松林中より六尺迄の立樹を約十三本（時價約八圓）を伐採して今回告發せられ私有林伐採取締規則第二條に違反する廉に依り科料七圓に又同郡同面原村洞農業[illegible]及同洞農業[illegible]も前同様の廉に依り各五圓宛の科料に處せられた是等は所謂誤解を抱いて馬鹿を斬る類だと同主任は語つた（大郎）

鍾路署武道會

鍾路署では廿六日午前十時より同署道場で柔劍道の奉祝寄稽古納會を開催したが劍尖火花を散し肉彈相撲つ壯觀を演じ十二時過終了した

平山氏奇贈

東小門外敦岩里平山牧場主政十氏は國に今慶の祝として其代りに氏が經營せる社會事業の敦岩里北村東正村に各五十圓宛を天主教育兒院に五十圓を勞働者宿泊所に五十圓を救世軍育兒ホームに五十圓を合計三百圓を寄贈すると

松丸太泥棒

府内和泉町一五三番地人力車挽李文錫（三七）は二十五日午後十時頃黃金町二の一九九番地先に在つた松丸太數本を竊取逃走する處を檢擧された

平山檢事語る

恩赦に就て平山檢事は語る「此度の恩赦は囚人全部が浴するのであるが、然し、皇室に關する犯罪は之れに浴することが出來ぬのである減刑は刑期の四分の一であるが刑期二分の一以上服役したものに限り殘つた刑期を半減されるのであるから實際有難いことであるから囚人は之を聞いたら感泣することであらう」

春蒔　野菜と花　種苗目録　無代進呈　京都梅小路　タキイ種苗會社

通俗太閤記

三百六十一回　松林伯知講演　加藤由太郎速記

五『拙者が鍛出五右衛門でござる どうか宜しく……』丹『ヘエー、全く鍛出五右衛門と仰せられるか』五『如何にも左樣だ』丹『ハハア私は左樣なら[illegible]ざらう』と丹波においては挨拶もせず奥へズイと這入つて了つた、正則公に於ては 正『丹波、浪人が參つたさうであるが、近頃はどうも大分強い者が浪人になる、何と云ふ者が參つたか、名前を訊ねたか』丹『イヤどうも法外の奴が飛込んで參りました』正『ハヽア法外の奴は面白いな、誰だ』丹『申し上げれば必ず御立腹になるに相違ございませんから、寧そ申し上げまいと思ひます』正『イヤ苦しうない浪人の名を聞いて立腹することもない、申せ』丹『エヽ左樣なれば申し上げますが、實は井戸屋でございます』正『井戸屋とは何だ』丹『エヽ當時天下の物笑ひとなつて居ります中將信忠公を御介錯申し上げて井戸の中に隱れて居た鍛出五右衛門と云ふ奴が大膽不敵にも御當家へ推參して御奉公をしたいと申します、實に法外の奴でございます』正『ナニ鍛田五右衛門が當家へ參つた』丹『ハイ』正『夫れは近頃喜ばしいことだ』丹『ヘエ、殿は井戸屋がお好きでございますか』正『何だ井戸屋とは……五右衛門ならば當家から尋ねたいと考へて居た處だ、彼が參つたとあれば幸ひのこと、早速目通りを許す、叮嚀に扱ひ取らせよ』と意外の御言葉、驚きまして島丹波は主人の意外の言葉に驚き丹『これはどうも不思議だ、彼んな者を望みの食祿で抱へる奴があるものかやすない』と思つたが然し主人の言ふことでございますから仕方がない、丹波は元の席へ參つて 丹『エ、五右衛門先生、唯今主人に申入れましたる處以ての外の喜び、早速召抱たいが、然し食祿にお望みがあるか相訊ねよとの仰せ、なれど那殿參公にお望みもございますまいな』五『これは怪しからぬこと、然し角の昔より戰場を往來なして、當時福島正則と云はるゝ程あつて食祿に望みがあるかと訊ねらるゝは厚ないな』丹『ヘエー夫れではお望みがございますか』五『有るとも、御當家より拙者の宅へお出で下されて召抱へるといふのならば一萬石が一粒缺けても御奉公はいたさぬが、然し拙者からいはゞ押賣りに參つたのであるから餘程値が安い、先づ三千石位のことに致して置かう』丹『ヘエ……三千石……成る程、どうも酷い式が變つたから井戸屋の値が高くなつた』五『三千石が一粒缺けても御奉公いたす譯にはならぬ、夫で宜しければ當家に厄介になつてやらう』丹『どうか少々お待ち下さい』丹波は此奴狂人だと呆され返りながら、また〳〵正則の御前に罷り出で 丹『申上ます』正『どうだ五右衛門にも望みがあらう』丹『大有りでございます』正『然うだらう、彼は豪々の奴だ、待てよ、予の考へる處では當家から望んで抱へるなれば二萬石だが、五右衛門から當家へ參つたのであるから三千石とでも云つたかな』丹『御前立聞きでも遊ばしましたか全く其通りでございます』正『ウム安い、望みの通り遣はせ』丹『然らば早速三千石を以て正則召抱るであらう、早々目通りを許し』丹波を始めお傍に居る人々呆されて、狂人が狂人を抱へるんだから何んなことになるだらうと呟くものもある、中には『イヤさうでない、是は兎れぬ仲だから高く抱へるのだらう、向ふが非常で此方が稀觀（正則は稀觀の師である）だに依つてどうも[illegible]ない』などと嘲笑しあるる、さう斯うする内に福島丹波の案内に出つて罷り出でました五右衛門、見た處は立派でございます、正則遙かに御覽なされて 正『其方が五右衛門であるか』五『久しにて麗しき御尊顔を拜し大慶に存じます』[illegible]不幸にして山崎合戰の節には病のため間に合ず、暫らくの間其名を落したる五右衛門を[illegible]思召され御當家に御抱下さるとのこと、如何ばかり難有存じ奉ります』

お辨當代りに、間食に ○新葉ラスク 半斤入一函三十五錢 明治町木村屋（電本二八七〇）

仁川手町二丁目 能治歯科醫院 電話三五〇番

將棋新手合（六）

於 神占木將棋所

香落 △五段 阪田三吉（東京）▲四段 中島雅之（東京）

圖は前號指了の局面 △持駒 阪田氏 歩五

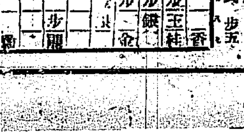

三四飛車留中　總評▼

△四五銀▲同歩△（カ）七七馬）▲六五桂△七六馬▲五七桂ナル△四三馬▲同玉△五七銀▲（タ）五二金△四五飛▲四四歩△三五桂▲四二玉△七五飛▲七三歩△五五飛▲六四銀（以下次號）

△（カ）七七馬引き勝い手にて面白し

▲（ヨ）六五桂打ち面白からず桂に四二金と上るべし

▲（タ）五二金上るは悪し先に角三二玉と引きて指す處なり

X光線の治病効果

X光線は感覺も無く眼にも見えないが患を病巣へ適當に滲入せしむると忽ち其獨特の作用を起して色々の病菌や病的細胞等を破壊して治病上偉効を現して來ます然し若し其線の波長が病巣の深さに相當せぬ場合にはX線は病巣以外に吸收されて全く無効と成るものですから技術の熟練に依つて始めて偉効が現れるので有ります

◆最も良い適應症は

るいれき。わきが。たむし。肋膜炎。腹膜炎。關節炎。にきび。水蟲。頑固な皮膚病。痔瘻。肉腫。疣等ですから是等に困つて居る方は我社の物理療法へ來られん事をお勸め致します

京城日報社代理部内

電話光化門四〇〇　梯内廿四

一月二十七日（舊曆十二月廿二日）日曜

▲六白▲戊亥▲先負▲定▲房宿

▲乙巳

▼六白▲動もすると物事の喰ひ違ひ易き日金談は凶西と北と南が吉

▼七赤▲出世の端緒を得る日實直にして進んで有利西と北と南が吉

▼八白▲諸事圓滿にして氣分に富む日求職縁談大吉東と北と内が吉

▼九紫▲調子に乗り過ぎると不覺をとる堅く内に守つて安全東が吉

▼一白▲順調の日願ひ事は成就す行商移轉開業等吉爽と神が吉

▼二黑▲前後に氣を配つて進む時は存外に成功するの日と西が吉

▼三碧▲不用意にして思はぬ失敗を招く世話事物事と東と玉が吉

▼四綠▲無駄骨を折る日然し[illegible]不利なり辛抱が肝要南と北が吉

▼五黄▲勇氣に充ち大に敵を挫く日金談入學等吉良と北と西が吉

四海の波穩かに……祝福と歡喜に滿つ
攝政宮御慶典
萬民歡呼して壽ぎ奉る
青史を飾る空前の御盛儀

大正十三年一月二十六日皇太子裕仁親王殿下には皇室典範の定むる處により久邇宮良子女王殿下と御結婚の御儀を擧げさせられ給ふた……思へば大正七年の春まだ淺く桐の花仄かに匂ひこぼれる頃初めて良子女王殿下東宮妃として御內定遊ばされしを聞きしより七千萬の赤子は如何に久しい此日を御待ち申上げた事であらふか、見よ！祝福と歡喜の波は今ひた〳〵と復興の帝都に漲り渡つた此の日朔まだき今日の佳き日を告ぐる奉祝の煙花がそこはかと漂ふ早春の氣を搖がして響き渡れば人々はジツトして居られない喜悅に動かされて我勝ちに沿道を目蒐けて押寄せる…………お若くしてお美しい我東宮殿下と良子女王殿下の晴の御姿を拜せんとする赤子の群れは忽ちに沿道垣を作して立錐の餘地もないかくて東宮殿下には午前九時十分奈良武官長御陪乘赤阪離宮御出門同九時三十分宮城御著又良子女王殿下には午前九時半島津女官長御陪乘久邇宮邸御出門同九時四十分宮城御著相前後して綾綺殿に入御あらせられ午前十時には愈々賢所の大前に參進神盃を交させ給ひて偕老の御契りを結ばせ給ふ…………時に賢所を巡る崇嚴の氣は稀に見るの靜謐を湛へ御列の各皇族殿下並に文武の大官は息づまる樣な大情景に打たれてさながらに神秘的莊嚴にまで導かれて行つたと洩れ承る…………眞に此の日こそは永久に青史を飾る空前の御盛儀であつた

皇靈殿神殿に 御結婚奉告御儀
攝政宮御代拜は 甘露寺侍從奉仕

緑木の綠も今日は一入映へて色濃かな內山では早朝からあらゆる儀式に先だつて賢所皇靈殿神殿に御結婚奉告の御儀を擧げさせられた。御殿を繞る此の夜の山の奧にはまだ白い霧が綾衣を掩いた樣に淸淨な影を止めて寂は皆生き〳〵と呼吸する朝であつた、神々しい宮內官達が此の日の光榮ある參進を待つ。はつて順次大前に參進着床すればやがて樂師が奏する雅樂の神秘な神聲は朧に響き衣冠を正した掌典は音もなく御殿の御扉を開き神饌を捧げまゐらす此の時樂の音は再び靜かに響り響き九條掌典長は恭しく祝詞を奏すかくて莊重極まりなき朝の大典が一段と進むと皇太子殿下の御代拜を甘露寺侍從は衣冠姿にて奉仕する。次々と神前に參進かしこみて禮拜を終ると參列諸員一同も順次拜禮すれば神樂歌は一と度奏せられて掌典は神饌を撤し御扉を閉ぢ嚴かな儀式を終らせらる時に午前七時

沿道は人の渦 轟く萬歳の響
攝政宮殿下 晴れの式場へ

大內山の奧深く『御結婚儀』の御式……が終らせられる頃から赤坂離宮は皇太子御殿輿の御仕度に御忙しの中にも何となく緊張せる御氣分の內に加へて宮內官や儀仗の數々が騎馬の御出立を參入する御所の內では金色まばゆい式部官の禮裝美しい宮內官さては供奉の面々まで御鳳輦の傍に侍き立られた廊下を右往左往する足音も遽に拜しまゐらすれば今數時間の後には女王の御入輿を御迎へ申すべき妃殿下御居間のあたりは綠色のカーテンがしつとりと垂れて離宮を圍繞する一種の空氣は森嚴のそれにも似て和かい感じを投げて居るやがて午前九時十分皇太子裕仁親王殿下には陸軍中佐の御略裝に大勳位の御綬を帶びさせられ菊花の御紋章燦然として輝く宮廷自動車を召させられて赤坂離宮御出門あらせられた……晴の御儀の式場へと急がせられるのである仰ぎまゐらすれば御顏殊の外麗しく心なしか御ほゝ笑まりて光さへ添へさせ給ひ同じく正裝の奈良武官長御陪乘珍田東宮大夫以下を從へさせらる御車の前後は近衞騎兵が騎馬にて御警衞申上げ先驅には紅の皇太子旗翩翻として靡き御車は恰も人波の波を縫ふ樣に進んで行く折から沿道の奉拜者は堵の如く群集し立錐の餘地なき數十萬の赤子は聲を限りに歡呼して今日の佳き日を奉祝申上げた『萬々歲』『萬々歲』の聲は瞬間の絕へ間もなく沿道から沿道へと傳はつて行くかくして殿下には程もなく二重橋正門……

皇靈殿へ 奉告御儀
滯りなく終る

より綾綺殿に綾綺殿の奧深く入御あらせられた午前十時半いとも目出度神前の御盃事を畢らせられた兩殿下には既に……せられたが同十一時十分綾綺殿を出御皇靈殿神殿に謁するの儀を行はせられた其御儀は賢所大前の儀と略ど同じく兩殿下には御禮服を召されたまゝ賢所の左右に參進されたる宗廟の御禮に滯りなく御拜儀を訖らせられ同十一時半靜かにこの御儀を終らせられた（東京電報）

歡びに滿つ 復興の大東京
各方面同樣質實に 奉祝の赤誠を表す

此の日帝都の裝飾は震災後日尙淺き折から極めて質素にとの宮中の御趣旨を體し形式的なお祭り騷ぎを避けて質實的に奉祝の赤誠を表した、先づ帝都は國旗に彩られた……市では宮中御儀式の始められた時刻に緊急市會を開いて賀表捧呈の件を議決し近藤議長之を代表奉呈の後市會代表者一同市長室に參集し[illegible]

仰ぎ見る晴れの御裝束
良子女王御輿入れ
午前九時半久邇宮邸御出門 人垣の沿道を綾綺殿御參入

皇太子殿下が綾綺殿に入らせられるに先ち白下げ裝の大禮服に身を滿めた入江東宮侍從長は早朝宮廷差廻しの自動車を驅つて赤阪離宮に伺候した拜謁申上げる迄もなく此の旨入江侍從長は珍田東宮大夫より『本日結婚の禮を行ふにつき良子女王を御迎へ申す』との皇太子殿下の畏き台旨を承け午前七時直に下澁谷なる久邇宮邸へと參向した——晴れの空を迎へさせられる久邇宮邸では早朝より燈も未だ消えやらぬ朝まだきより御門を開き裝ひ整へる……御使ひの入來を待たせられた深い喜びの中に時刻が次第に移り行く長は邸の七時を告ぐる頃入江侍從長は國分宮務監督野村宮務官の御出迎ひを受けて正一の間の休所に入るやがて良子女王殿下には御父宮邦彥殿下御母宮俔子妃殿下と共に正殿の御座所に御つかせられ入江侍從長より御使の旨を申上げる令旨を承けさせられ一先づ大奧に入御あらせられた——御入輿の時刻は愈々迫つて御仕度を急がせられるのである其間——入江侍從長は再び休所に入りて御待ち申上げる午前九時半ともなれば御仕度全く整はせられて女王には最も氣高き中古時代の御裝束を召させられ同じく裝束を纏つた島津女官長を從へさせられて御玄關に出でさせられた……御姿見れば紅の御袴は美しく映へまさり錦色燦爛たる御鈴代……紅地錦の御唐衣を召させられた、神々しさよ一入である。かくして一先づ宮家老女職員一同の奉送裡に良子女王殿下には島津女官長御陪乘の自動車を召させられて思ひ出の御殿を後に御順路を麴町通りに出でさせられ同じく二重橋より宮內省御門に入らせられた沿道にはこの神々しき女王の御姿を拜せんものと男女老若が十重二十重の人垣を築いて居たが儀仗兵の合間合間には……赤い自動車を透して美しく眺められ此の日の御儀式の中では最も鮮やかなシーンを描いてゐた

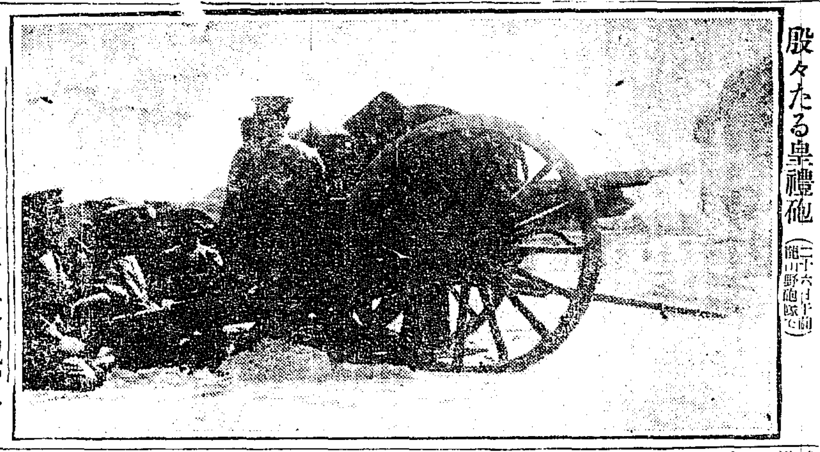

殷々たる皐禮砲（二十六日午前龍山野砲隊にて）

青年會祝賀會

京城鍾路基督教青年會では二十六日午後四時から……本館……で祝賀會を開催し……祝賀會を開いた

御晝餐
御快活な御談話を交へ給ふ

斯くて殿下には宮中に於ける一連の御式を訖らせられたので御同列にて高輪東宮御所に還啓あらせられるに先立つて先づ宮中に於て御揃ひの御晝餐を召させられた……殿下には……御快活な御談話を交へさせられたと承はる……妃殿下にはローブデコルテーの御正裝に……帶びさせられ麗しき御姿を拜されたと承はる（東京電報）

偕老の御契り深から…… 賢所大前の御盃事
參列の大官も息づまる 賢所を巡る崇嚴の氣

兩殿下が御着後宮中に御參內綾綺殿に入らせられると間もなく御召による文武の高官は輝くばかりの大禮服を着けて同じく御裝束美しく裝つた夫人達を伴ひて自動車に陸續として參內拜謁所に參入する午前九時近くになると東郷大勳位、松方、西園寺兩元老を初め清浦首相以下各國務大臣、牧野宮內大臣、加藤、……山本前首相、後藤子爵、德川、……以上勳位有爵者……約九百餘名は賢所の內外に流れて大內山は時ならぬ綺麗の波を織り成して見へる午前十時からは愈々皇太子殿下の御結婚の御盃式が行はれるのである……一方各宮殿下に於かせられては秩父宮、高松宮、閑院宮、伏見、賀陽、久邇、朝香、東久邇、竹田、北白川の各宮殿下共に御揃ひにて……ローブデコルテーを召された各妃殿下の御前を……綾綺殿に御入りの時に御儀式を待たせられた、時は刻一刻と全國民が渴望する最上の瞬間へと流れて行く……參列員一同はやがて式部官の先導で定めの位置に著し……掌典長の先導にて……やがて……祝詞を奏上し……

……られ御手水を受けさせられた後御自ら御手に御拜……賢所の大前に參進……長恭しく御先導して……を捧げ持つ……先づ掌典は神饌をもつて皇太子殿下に捧げまゐらせば九條掌典長は……御神酒を……太子妃殿下に……御盃を……られていと目出度濟ませられた……兩殿下は再び賢所の御禮拜あり……は靜かに……御扉を閉づ時に午前十時半（東京電報）

御同列で離宮へ還啓
沿道の大群衆 感激して聲なし
攝政宮は御擧手、妃殿下は御會釋
鹵簿の延長三町に及ぶ

……御禮服を召させられ……東宮御所に……還啓……沿道の……萬歳の聲は……（東京電報）

久邇宮邸の 御祝宴
其夜の提灯行列

……（東京電報）

大床子 供膳御儀
妃殿下御自ら 御酌遊ばさる

午後二時五十分御同列にて新裝の御殿に……兩殿下に……（東京電報）

嚴重な大警戒
御道筋警戒と交通整理

過ぐる日の不祥事件に鑑み兩殿下の……御道筋の警戒と交通整理の二つに大別し……[illegible]……（東京電報）

大邱の奉祝
瑞氣街に溢る

……（大邱特電）

商業登記公告
全州地方法院

[illegible]

商業登記公告
裡里出張所

[illegible]

商號登記公告
安州支廳

[illegible]

群山支廳

[illegible]

凄慘なる記憶に喚び覺された奉仕的の施設——萬人平等の天災防止策と精神的復興案成る（三）

震後の社會相
外形の復興よりも人心の安定
中產以下もこれで安心—

生きんが爲め

一流の大會社

世の多くの人

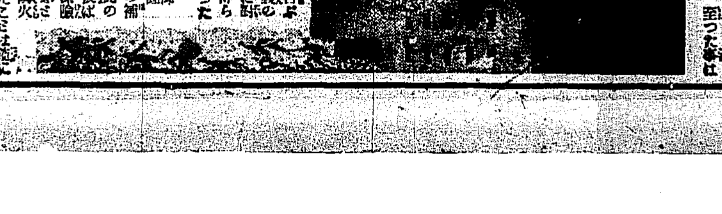

大建築物には保險がある銀行會社には政府の助けもあらう……しかし……店員、社員、商人、女中の所有品、財產は……誰が保證する？

風呂敷包一つ

一億八千萬圓

一、皆樣の御便利のために、一口五十圓、百圓の小口保險をも此際御取扱ひいたします
二、バラックの保險も出來るだけ御引受致します

東京府前丸の內ビルディング五階　電話本局三四三〇番

（日本一）帝國火災保險株式會社　社長　小原達明

奉祝

御料御園白粉本鋪
伊東胡蝶園

かぜねつ
頭痛めまい
婦人冷へ込みの方
一番ヨクキク
中毒の心配のない
守妙（モリミヨウ）召せ

■守妙を急いで服む必要の時
ぞつと寒氣を感じた時
鼻に發熱した時
足腰の冷込を感じた時
頭痛眩暈逆上する時
喉の咳の出る時
婦人冷込から起る腰痛
鼻風邪にて水鼻液出る時
何となく感冒心地する時

定價　廿錢　五拾錢　壹圓　貳圓

東京・大阪　守田寶丹本舖發賣
◎全國至ル所ノ藥店ニ發賣ス

資本金五千萬圓
積立金參千七百五拾萬圓
電話 本局（長一一一・長一〇一・六一一・二八八五・二五八一番（來客用））
振替貯金京城一一番
京城府南大門通二丁目九番地
株式會社　第一銀行京城支店
支配人　永井啓

こなみるくに優る
ネッスル
ミルクフード
乳食
母乳代用
大人衛生

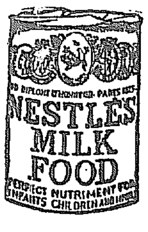

藥店・食料品店にあり
神戸市京町八三　ネッスル合社
F-23

アレ止メ
クレームレート

クレームレートの少量を朝夕お擦り込みになれば、お肌は常にアレを知らず若くすべくきなり、お化粧も美しく出來ます。

若々しくする美膚料
クレームレート
肌を養ひ、アレを止め
皮膚を健やかに元氣を
回復する衛生的美容料

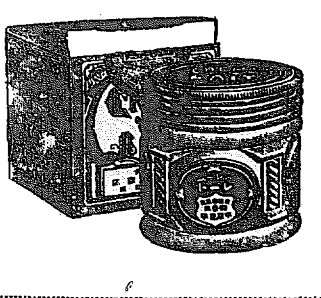

東京　大阪
平尾贊平商店

3-6

蜂印香竄葡萄酒

ビミ
ジョウ
品質本位

色と……
香と……
味と……
先づ色を　次に香　それから一寸舌に還る快い味覺をお試し下さい――そして他のものと御比較を願ます
而かも　期せずして十指の指すものは　遂に蜂ブドウ酒でございます……

東京　近藤利兵衛商店

京城日報

內外科 入院隨意 岩田病院 附屬 沃度注射院

國粹會が御警備 明治神宮附近で

擧動不審者續々檢束さる

支那の好意

發狂す 自宅で謹慎中に

八十萬圓の眞珠 米夫人が買ふ

婦人公論 二月號 出來

■（時評）蒲燒內閣の成立…石川半山

■或る女の印象と批判

（一）危く貞操を全うした女…小林鐵子

（二）或社會革命家のその後…松本九平

（三）納豆賣りか女優か…星島みつ

最近會つた二三の代表的婦人を捉へて來た、現代的女性の典型を描いて之を縱橫に批判した絕好の讀物である。二月の雜誌界之れを措いて他に見るものありや？

◆伯林の婦人…佐藤紅綠
◆チユリップ會の女達…藤森成吉
◆「ラ・ギャルソンヌ」…柳澤健
◆最近街で見た若い女の印象…江馬修
◆言葉の奇術師…新居格
◆少數の女についての印象…小川未明
◆垣間見た女の印象…野口米次郎
◆三日見ぬ間に丸髷姿…安田龜一
◆南京米のマヽちやん…賀川豐彦
◆新派婦人…宇野浩二

■紙上談論會（題）續公娼廢止問題

■不安なる世界經濟の動き…法學博士 津村秀松

■現代婦人の不安定と教育…西宮藤朝

■一葉以後の女流作家…加藤朝鳥

■はがき通信

■離婚者のみが知る情懷

（一）赤ン坊が欲しい…宮地嘉六
（二）憮然たる心持その他…佐藤春夫
（三）傷…百田宗治
（四）淋しさ・懷しさ…仲木貞一
（五）不老不死の藥…江口渙

■ふもれすく…辻潤

我國唯一のニヒリスト、ダダイストとして知られてゐる辻潤氏が此間歿された伊藤野枝子に對する、後にも先にも只一つの感懷を洩したのが本稿である。絕對珍奇の讀物

■感情濫費帳より…鈴木泉三郎

■梅が咲いた（梅が咲いたにつれて思ひ出づる支那の婦人の話）…田中貢太郎

■臺所の科學と哲學（料理獻立についての高等批判ともいふべき珍品）…畑耕一

■大學講座 文藝解說第四講 文學の包含性と再生力…片上伸

■雜感…武者小路實篤

■（詩）夕餉の國…室生犀星

■或豫審判事の話…島中雄作

■（詩）谷峨にて…百田宗治

■世界婦人參政運動史話…桑原册次郎

■地震以後の產物としての社會哀話

創作欄

■小說 神と人との間…谷崎潤一郎
■小說 みぞれ…久保田万太郎
■童話 幸福の筐…北川千代
■小說 朝鮮人…中村星湖
■小說 大地を發く…細田民樹

定價五十錢 東京市丸ノ內ビルヂング 中央公論社

婦人畫報 二月

畫報と寫眞

◆良子女王殿下御筆蹟
◆攝政宮殿下と良子女王殿下
◆御成婚奉祝の獻上品
◆良子女王殿下御調度
◆諸名家令孃盛花嫁姿

■日本婦人の活動する舞台…文學博士 沢柳政太郎
■職業婦人と將來の覺悟…河本龜子

創作

小說 母とその子…小川未明
或る作家の妻…津村京村
長篇小說 惡夢…加能作次郎
三ツの短い童話…水谷まさる
短篇 伊香保にて…藤瀬秀子

■ヲリック古城內に民衆オペラを見る…川路柳虹
■眞劍な道樂人形芝居…高田保
■幸田夫人の家庭講話…下田次郎
■働く女性の爲に…千葉龜雄
■現代的な大阪の婦人界…恩田和子
■戀愛至上主義と人格主義…本莊可宗
■一燈園の戀愛事件…金森千鳥
■關西婦人の印象…田中良
■川上きよ子孃…桑原櫛郎

定價七十錢 發行所 東京社

婦人世界 二月號 暮し方相談號

良子女王の御生立と御修養

十八日出來 價五十錢 實業之日本社

▼攝政宮の御近狀に就て二荒伯爵の謹話
▼兩殿下御婚儀の次第につき關根博士の謹話

◇吾家の家庭經濟相談會…塚本はま
◇特に考案の四種貯金法…浦口達子
◇東京一のパン屋となる迄…鈴木光葉
◇純米國式の進んだ住宅…婦人記者
◇美食は却て健康を害す…村井弦齋
◇ショールの色合と見立

愛か黃金か 船成金の夫人

悔ひて嘆ける美しき此夫人を憐め

評判の小說と講談

□小說 彫千代…有島生馬
□小說 或私立探偵の話…江原小彌太
□小說 片假名祭…小杉天外
□小說 蒼き死の腕輪…長田幹彥
□長篇小說 玉を抱く…德田秋聲
□短篇小說 何もいらない…大泉黑石
□小說 歌の會…奧野他見男
□新講談 烈女お辻…一龍齋貞山

職業婦人の教育と職業案內

▼私が高女に長女に施す職業教育は何か…森本厚吉
▼婦人職業として需要の多い看護婦修業…案內記者

心の相談

◇結婚を前にして恐しき罪に惱む女…帆足教授
◇誓約を破って嫁いでも良いか

◇赤倉溫泉スキー練習記…黑田米子
◇お化粧心得草…古川才市
◇百日咳に特効ある新療法
◇和蘭西風の家庭料理
◇御慶事に因んだ大內結び
◇少女ドレスの作り方
◇債券を有利に買ふには
◇溫い御飯色々

毛絲編物に熟達する新案手引

▼毛絲刺繡で防寒スヱターと帽子の編み方…石本靜枝
▼外國製と和製との優劣毛絲の買ひ方撰み方…牧野政代

商業登記公告

平壤地方法院

商業登記公告

平壤地方法院

法人登記公告

井邑支廳

露政府を承認する は當然の歸結である……とロイテル通信員は語る

【倫敦二十四日發電】ロイテル通信員は今や決定的に左の如く發表をしてゐる若し政府にして露國政府を承認するとなればジエームス、オグラデ氏を駐露國大使に任命して即時之を發表するであらう同政府部內では外交上の露國承認は今回の總選擧の結果と英國勞働黨者の態度より生ずる當然の結論であると見做して居る

炭坑夫十萬人作業不能

【倫敦二十四日發電】北部に於ける聯合鐵道會社は鐵道從業員の罷業に依り二、三の都市を除く外同樣なる狀態であるが炭坑に及ぼす影響は頗る甚大で南部ウエールスに於ては既に十萬人の工夫が作業不能となつた

ボンドフイルド孃會長辭職

【倫敦二十五日發電】マアガレット、ボンドフイルド孃は勞働次官に任命さるゝや直に勞働組合大會々長の職を辭した

同盟條約調印

【巴里二十五日發電】佛國首相兼外相ポアンカレー氏はチエッコスロヴアキア國外相ベネス氏と兩國間に於ける同盟條約に調印した

伊、賠償權利抛棄か

【伯林二十五日發電】伊太利は獨逸より賠償支拂ひに遲し物品供給を受くる協定が兩國間に成立したが右協定は聯合國賠償委員會の許可を受ねばならぬから伊太利は或は權利を抛棄するであらう

羅馬尼借款を取消す

【巴里二十五日發電】羅馬尼政府は佛國に對し一億フランの借款申し込みをなしたが今回之を取消す事に決した

トロツキー氏依然重態

【莫斯科二十五日發電】勞農露國々防長官トロツキー氏は病氣の爲依然高加索に轉地療養中であるが高熱の爲レーニン氏の葬儀に列することを得られぬと

ブライアン氏大統領立候補

【紐育二十四日發電】前國務卿ブライアン氏は次期大統領選擧に立候補した

支那商標登錄承認か

【北京二十五日發電】二十五日外交部會議に於て支那商標登錄承認に付き討議あり日本より具體案を提出し大體委員會の案に賛成承認する事となつたから近く解決するであらう

聖慮の厚きに感泣して 清浦首相謹話

【東京電報】本日皇太子殿下御結婚の禮を行はせらるゝの佳辰に當り社會事業奬勵並に兒童奬學の思召を以て特に內帑の資を發せらるゝ旨を傳へられました　聖慮の深淵なるは寔に感激に堪へぬ次第であります。其事業が期らずも御趣旨に達し今度慶典に浴する事となつたので之を拜受したもの又光榮は勿論社會事業に關係ある者も又齊しく感激するところであると信じます。今回兒童の就學を奬勵せらるゝの思召を以て特に內帑の資百萬圓を下賜せらるゝ旨の御沙汰ありまして何時もながら教育に大御心を勞せらるゝ事の深きを拜し奉つり恐懼に堪へぬのであります。我皇室の至仁至慈にましまし斯くも御恩德を生民の上に施させたまふ事を仰ぎ奉り感涙措く能はざる次第であります。御趣旨を奉體し聖恩の萬分一に奉答せんことを期するところであります。

宮內官叙勳

【東京電報】廿六日宮內官に對して左の如く叙勳の御沙汰があつた

授勳二等瑞寶章　侍從伯爵　清水谷實英
授旭日中綬章　侍從　原　恒太郎
授勳光旭日章　侍從兼事務官　海江田幸吉
授勳四等瑞寶章　侍從男爵　德川　義恕
授勳二等瑞寶章　典侍　千種　任子
授勳三等寶冠章　典侍　正親町鐘子
授勳四等寶冠章　掌侍　吉見　光子
授勳四等寶冠章　權掌侍　保積　英子
授勳五等寶冠章　命婦　生源寺政子
授勳五等寶冠章　命婦　富田　算子
授勳六等寶冠章　權命婦　三善千代子
授勳一等瑞寶章　東宮侍從長子爵　入江　爲守
授勳一等瑞寶章　東宮事務官　戸田　氏秀
授勳四等旭日章　東宮侍從　本多　正復
授旭日中綬章　同　子爵　土屋　正直
授旭日小綬章　同　伯爵　甘露寺受長
授旭日小綬章　同　伯爵　龜井　茲常
授勳四等瑞寶章　同　子爵　牧野　貞亮
授勳光旭日章　東宮武官海軍少將　大塚　太郎
授勳二等旭日章　同　陸軍步兵少佐　濱田　豐城
授勳三等瑞寶章　侍醫　鳥山南壽次郎
授勳光旭日章　同　高橋　信
授勳六等瑞寶章　宮內御用掛海軍大佐　山本信次郎
授勳二等瑞寶章　東宮職御用掛　西園寺八郎
授勳二等瑞寶章　東宮職　永田　虎尾

尚以下十六名夫々叙勳あり侍從武官長以下七名に對しても金盃を下賜された

御慶典に參列して 粕谷衆議院議長謹話

【東京電報】私は此の千歳一遇の盛典に參列いたしまして今は只崇敬の念と歡喜の誠で一ぱいになつて居ります。申すも畏れ多い事でありますが殿下は古今稀に見るの御英邁の質を御備へになり又御仁慈の德に富ませられ先年親しく歐洲各國を御巡遊になり益々御見聞を擴めさせ給ひ其御聰明と御立派な御態度とにより世界の人々の崇敬の的とならせられました。御無事に御還啓後間もなく攝政の大任に就かせ給ひ爾來夙夜政務を御總攬遊ばされ御精勵あらせらるゝは國民の齊しく感佩してやまぬところであります。而して御優雅、淑德高き良子女王殿下が本日殿下の妃殿下とならせられましたことは國民の誠心誠意祝福措く能はぬところであります。本日の御式は誠に森嚴莊麗で兩殿下の御姿の神々しくましました事は申し上ぐる言葉もありません。此の盛儀に參列した自分は、感想など申すことは通り越して只々聖恩の有難さに感泣してゐる次第であります。

莊嚴なる御盛典 七千萬國民を代表して參列した富安、上塚兩代議士謹んで語る

【東京電報】二十六日賢所大前の儀に衆議院を代表して參列した富安上塚の兩代議士は議長官舍に歸つて交々語る

東宮殿下には東帶黄丹袍の神々しき御姿賢所拜殿の廻廊を靜々と拜殿に進ませられ續いて妃殿下には五つ衣唐衣裳と申さるゝ神々しき姿で御進みになつた。神前の御一事の御模樣は拜する事が出來なかつたが鼓の音嚴かと響き渡るや間もなく兩殿下御退出其後直綾綺殿で御休憩あらせられた。嚴しき兩殿下に拜謁を賜ひ、賢所神前に殿下の御安穩を祈つて退出した次第である。式殿の模樣を拜するに僥倖以上の御嚴肅で却て莊嚴の感を深くした次第である。本日參列した文武官は星の如く居並んだ中に衆議院議長副議長と永田市長と吾等二名だけが紳服をまとふてゐたことは自分等は特に七千萬の國民を代表したものとの感を深くしたのである。

咳も聞えぬ神嚴さ 年功參列者 齋藤代議士謹話

【東京電報】攝政宮殿下が御一代の晴れの御儀を擧げさせ給ふについて不肖が畏に年功の故を以て衆議院代表の一員として賢所大前の御儀に參列するを得たのは實に家門の譽である賢所大前の邊はホノ暗い迄に神々しく總て白木造りで此殿の裡にも神代の昔を偲び奉る萬物の氣は靜を極めて咳一つ聞えず實に嚴肅の極みであつた兩殿下の御神姿を拜し……

清浦首相の苦心 組閣當時の計畫は悉く裏切られ 周圍には退却說起る

【東京電報】清浦內閣に對する非難攻擊は日一日甚だしくなり殊に看過すべからざるは上院に於ける佐々木、德川兩侯が堂々と清浦內閣の出現に對し時代錯誤なる事を責め其存在が國家の存立に害ある事を指摘し其共鳴者は上院に漸次數を增さんとし研究會內にも亦之と趣旨を同じうする論者が少くないのである研究會は若に高壓手段を弄して之等反對論者の緘口に努めて居るが然も之等の反對論者は容易に鎮靜せず何れかの方面に吹き出さんとし為に研究會幹部も大いに持て餘しの狀態にあるが抑も清浦內閣としては貴族院が今日の如く硬化しやうとは

全く意外 であつたらしく

少くとも貴族院は清浦子の出馬を歡迎し之に援助を與へて呉れるものと信じたらしい然るに中川良長男、佐々木行忠、德川家親兩侯の攻擊演說を始め幹部の高壓に一時鳴りを鎮めたと云ふ足下の研究會から鳴島正信の聲明あり公正會よりも阪谷芳郎男が登壇して攻擊演說をした事は清浦子の豫期に反して居るので之ならば苦心慘澹して貴族院各派を網羅する內閣を造る必要もなく寧ろ最初有松英義氏の獻策の如く貴族院內の官僚系を中心として衆議院では政友會を背景とした內閣を組織するの勝れるに如ずと思ひ

大に後悔 をして居る

傾きがある清浦子の周圍にあつて最初より其出馬を監視して居た人々は民衆の清浦內閣反對運動漸く高潮に達し同時に貴族院改革の聲も愈々惡化を兼ねんとするに鑑み若この儘清浦子にして飽く迄解散を以て民意と闘かはんとするに於ては如何なる椿事勃發するやもしれぬ仍つて此際天下の大勢を達觀し潔く骸骨を乞ふが清浦子晩節のためにも將又貴族院のためにもどの位上乘の策か知れないと切に辭職を勸告しつゝあり之に加ふる又清浦內閣の閣僚中にも組閣當時の政局打算の誤れるを痛感し之と同感の意見を抱きつゝある模樣で清浦子は右手に解散の利劍を提げ左手には引退の誘惑に遭ひ惑亂しつゝあるは爭ふべからざる事實であるらしい

朝鮮教育界將來のため 御內帑金を賜はる 如何にして大御心に副ひ奉らんか 有吉政務總監、恐懼感激して語る

畏き邊より兒童就學奬勵の思召にて朝鮮總督府へ御內帑金二十萬圓を下賜あらせられたと云ふ報に接し直に有吉政務總監を官邸に訪へば總監は恐懼感激して語る

兒童就學奬勵の爲め今回二十萬圓の御下賜金があつたと云ふ事は只今其の公報に接したばかりで此の優渥なる思召のほど寔に恐懼感激に堪へない次第である

自分は今年の御用始めにも一同に云つた事であるが、皇室に於かせられては國家の隆盛、國民の福利を增進すと云ふことに就ては常に深く大御心を煩はせられ、專ら國民を愛撫せられつゝあるのである。而も其內に於ても朝鮮に對しては、殊更に非常なる深き御思召を拜察して居る次第である。此大御心の御趣旨に就いても、我々朝鮮に居住するものは、何はさて措いても、益々粉骨碎身以て朝鮮の開發進步に努力せねばならぬもので、この度の御下賜金に就ても、全く夫は思ひも寄らざることで、實に有難き思召である。殊に今回特に教育方面に御下賜金のあつたと云ふ事に就ては、つらく我等臣下が拜察するに、これは皇室に於かせられても、國家組織の根本に深い思召しのあるもので、我國の世界に對する第一の誇りで國家組織は單一であつて、我國民の思想なるものは、即ち全國民の統合其ものであつた。これは今日迄あるのみならず同時に世界各國の羨望措く能はざる所であつたのである然るに最近となつて、稍もすれば國を忘れ、國民相互の幸福を忘れて、或は國の基礎に悖謬を印せんとし、或は實際の風紀の綱紀を失はんとする傾向を有するものが生ずるに至つた。此の淺薄なる思想、此一部の心得違ひの、假令それが一人でも帝國內に生れると云ふ事は、實に帝國の將來にとつて憂懼千萬と云ふ所である。而かも是等の思想を導くには、何れも懸かつて其根本は一に教育の如何にあるのである。特に朝鮮の如きは多々益々教育の普及と其進步向上を圖らねばならぬ。皇室に於かせられては斯くの如き點に深く御軫念あらせられ特に今回教育の爲二十萬圓と云ふ多額の御內帑金を朝鮮教育界將來のために御下賜あらせられたものと拜察するが、拜察するだに我大御心の深く且厚く更に其の厚きに至つては、唯々恐懼に堪へない次第である。唯此の上は朝鮮總督府として採るべき途は如何にして此の多額の御下賜金を有效ならしめるかにある。これに就ては當局夫々各關係者とも協議の上、最も其適當なる方法を以て只管教育の普及と其の進步向上を圖るべく心懸け、それによつて此の優渥なる大御心の御發露に副ひ奉らねばならぬ事を、痛切に感ずる次第で唯其一途あるのみである。云々

漸く具體化せる 經濟復興計畫 前內閣案よりも極めて消極

【東京電報】經濟復興計畫は前內閣においてもそれぞれ研究してゐたものであつたが更に消極的に流れ勝ちであつてその規模も從つて小さく補助金の交付金一億二千萬圓を興銀勸銀を通じて融資し工業資金に貸出しこれより生ずる利子を以て農村振興その他に振り向くることとし外債募集に依る資金に充當する豫定であつた然るに政府は全然これと反對に縮小方針を堅持しつゝあり現に內閣成立當時首相並に藏相の說明中にこれをほのめかしてゐるがその計畫は漸く具體化し來れるもの、如く特に昨今諸般の成行きが解散を避け難い狀勢に在ることから一層緊縮を要することゝなり場合によつては既定支出の方法に依つてもこれを遂行せんとするに內定せる模樣である、而してその規模は前內閣の緊縮せる商工業並に農村の振興を策するは勿論一般金融の疏通、輸出の奬勵をも講ずる外特に帝都の復興事業に對して意を用ひ建築材料等を迅速に處理する方針であり火災保險金の供給に努むる筈である而して以上の所見を異にするも前內閣とはその險惡に對しても適當の方法を講ずるの意向の由である而して以上の諸計畫に充當する資金は補助貨に振り向くると共に別に輸出の方法を講ずることゝしてこれが實行を期し內債を始め外債に依つて得たる資金の一部をもこれに振向くる方針で結局可成りの巨額にのぼるであらうと

勞銀昂騰 鮮人側が著しい 過去三年間の調査

歐洲戰爭後內地人鮮人を通して勞銀が昂騰したが殊に朝鮮人に於て其著しきを見るに至つたのである從來鮮人は生活程度が低いのと能率が少い爲めに勞銀も亦隨つて低廉であつたが鮮工業の勃興に伴つて內鮮人の勞働者の需要が益々增加した爲めに勞銀も昂じたので左に朝鮮主要地に於ける勞銀を示すとする

		十年六月平均（圓）	十一年六月（圓）	十二年九月（圓）
大工	內地人	[illegible]	[illegible]	[illegible]
	鮮人	[illegible]	[illegible]	[illegible]
左官	內	[illegible]	[illegible]	[illegible]
	鮮	[illegible]	[illegible]	[illegible]
石工	內	[illegible]	[illegible]	[illegible]
	鮮	[illegible]	[illegible]	[illegible]
家根葺	內	[illegible]	[illegible]	[illegible]
	鮮	[illegible]	[illegible]	[illegible]
疊刺	內	[illegible]	[illegible]	[illegible]
鍛冶職	內	[illegible]	[illegible]	[illegible]
	鮮	[illegible]	[illegible]	[illegible]
洗濯職	內	[illegible]	[illegible]	[illegible]
	鮮	[illegible]	[illegible]	[illegible]
表具師	內	[illegible]	[illegible]	[illegible]
和服裁縫	內	[illegible]	[illegible]	[illegible]
洋服裁縫	內	[illegible]	[illegible]	[illegible]
鮮服裁縫	鮮	[illegible]	[illegible]	[illegible]
靴職	內	[illegible]	[illegible]	[illegible]
	鮮	[illegible]	[illegible]	[illegible]
活版植字	內	[illegible]	[illegible]	[illegible]
	鮮	[illegible]	[illegible]	[illegible]
理髮職	內	[illegible]	[illegible]	[illegible]
	鮮	[illegible]	[illegible]	[illegible]
杜氏（月給）賄付	內	[illegible]	[illegible]	[illegible]
醬油造（同）賄付	內	[illegible]	[illegible]	[illegible]
平人足	內	[illegible]	[illegible]	[illegible]
	鮮	[illegible]	[illegible]	[illegible]
土方	內	[illegible]	[illegible]	[illegible]
	鮮	[illegible]	[illegible]	[illegible]
人力車夫	內	[illegible]	[illegible]	[illegible]
	鮮	[illegible]	[illegible]	[illegible]
[illegible]車	鮮	[illegible]	[illegible]	[illegible]
農作人男	內	[illegible]	[illegible]	[illegible]
	鮮	[illegible]	[illegible]	[illegible]
同 女	內	[illegible]	[illegible]	[illegible]
	鮮	[illegible]	[illegible]	[illegible]
仲仕	內	[illegible]	[illegible]	[illegible]
	鮮	[illegible]	[illegible]	[illegible]
下男（月給）賄付	內	[illegible]	[illegible]	[illegible]
	鮮	[illegible]	[illegible]	[illegible]

恩赦各新領土に及ぶ

【東京電報】二十六日官報號外を以て公布された恩赦の內容は左の如くである

一、大正十三年一月二十六日以前の罪を犯し刑の言渡を受けたるものにして其刑の執行前執行中の者又は執行猶豫中の者は其刑を減刑す但し其執行を逃るゝものは此の限に非ず

二、左の罪につきては減刑せず　刑法第七十三條、第七十五條、第百三十一條、第百八十八條第二項、第百九十八條第二項、第二百四十二條第二項、第二百四十九條、第二百六十一條及第二百六十二條

三、出納官吏等の罪

四、國內職員の懲戒免除に關するもの

五、陸軍懲罰令に依り懲罰の處分を受けたるものゝ執行中のものに關する件

六、懲戒又は懲罰の免除に關する件

減刑恩赦內容

【東京電報】恩赦令に依り左の如く減刑となる

一、刑死 は之れを無期懲役とす

二、無期懲役 は之れを有期二十年とす

無期禁錮 は之れを有期二十年とす

但未だ令執行の際七十歲以上の者に付いては刑期を十五年とす

三、有期の懲役又は禁錮 に付ては刑の執行を始めざる者に付いては刑期の四分の一を減じ刑の執行を始めたる者に付いては殘刑期の二分の一を減じ七十歲以上の者に付いては刑期の二分の一を減ず

四、刑期を計算 するに當り年月は之れを十二ヶ月一ヶ月は之を三十日とし日の端數は之れを除棄す

迎日鯨漁不振

【大邱】慶北迎日郡の第二回報告に依る時は去る十二日より十六日迄の鯨の漁獲は十二頭で東海捕鯨會社……

鮮米の乾燥注意 殖產局より各道に

朝鮮米が今日まで所謂朝鮮米として內地に於て一般から下等視されてゐた原因のものは種々あるが其の大なる原因であつたことは乾燥の不充分なる爲めであつた此の點に就ては當局に於て從來一般に注意を喚起して居つたので年々此の改良に勉めつゝある結果として今日に於ては京城米も大阪にしろ東京にしろ其の價値を認めらるゝに至つたが何れにしても朝鮮米として一般に認めらるゝ迄には今一步の努力が必要である。然るに今や內地米は米穀不足約五百萬石に及び之れに就ては是非とも朝鮮米を移入せねばならぬ時代になつて居るので總督府としても大いに鮮米協會等を成立せしめたが之れによつて大正十三年度は鮮米が內地に移出せらるゝであらうと云はれて居る。此の時に於て鮮米の價値と云ふものは一朝にして失墜する事になつて居るのであるから年末より乾燥不良のものを移出することは非常に心配し二十五日付殖產局長より各道知事に宛て穀物の保管方につき周到なる注意を拂ふべく通牒を發したと

朝鮮種苗組合

忠南鳥致院在の朝鮮種苗組合は其後順調なる發達を遂げ現在に於ては種苗一般の生命を見るに至つたが從來は生產方面の技術のみに努めつゝありしも今後は經營方面に關聯して供給することゝなつたので當局に於ても組合の經營に對し種苗の需要に應じ一層事業の擴張を期するに至つたと

人事消息

◇馬野京畿道警察部長　二十八日より二十日の豫定にて哈爾賓、奉天、大連、靑島、天津、北京へ出張の筈

◇信田芳氏（京畿道警察部保安課長）二十一日竹添町の官舍を引拂ひ龍山元町一丁目二十六番地（龍山警察署裏）へ轉居

ヨシアシ

◇東宮殿下御成婚に當り恩赦の詔書渙發さる、聖恩眞に海の如し矣。

◇レーニンの遺骸に告別の農民殺倒で鐵道の交通杜絕、レーニンは人氣男だ。

◇ペトログラードをレーニングラードと改稱、一層のことロシアをレーニンと改稱したらどうかい。

◇勞農露國內閣は新露獨通商條約を撤廢したと、流石に正直だ。

◇虎の門事件で據本山口池松等京都南知事が懲戒された。

◇面倒まさに辭職とは時今の時勢のことか。

安東縣の八人强盜 邦人商店を襲ふ

……た事件が起つた二人は屋外で見張し支那刀を各自手にせる六人は一齊に店內に飛び上り物をも言はせず家人の……て逃走せんとしたので右ヲリは隙を窺ひ裏口から踏み出で……近の交番所に屆出たので急報に接し……

變北に流言蜚語 愚民を嗾はす

……には本年は六甲の始めに……以來未だ曾て聞いた事もない……迷惑であるが是は名も知れぬ……大丈夫と云ふ様なことを云ひ……の驅を流布したので愚民が……は種々の人類を惑はして居ること……

太田の夜警團 各區に組織

……れつゝある夜警に就ては各區民の集合を求め一戶一名宛を選し夜警を組織し……本年は盜難も少く火災も皆無であり……たので區民に主張して……

新天然療法　重患でも病も治る誰でも免疫になる　既に全快者一萬餘人　百人中九十八人迄全快す　最近治療界を驚嘆して雜誌に新聞に賞讃の的となつて居る天然式自己療法は藥も器械も使はぬ簡易有効で確實な治療法であります。是非の際は最寄く此新療法を公開する「ハガキ」で申込めば說明書進呈す　淡路島、浦村　天然療養社

荒木スエ　子夫佐河江入籍した　戸籍を見よ要求入一度ぜひかいれ金送る所知せ師匠兒又夫佐河江へ

京日案內
五號活字十五字詰五行一回金壹圓五十錢　居名ハ壹圓增ニ武拾錢增料金ハ前納ノ事

公債　特に高價買入地方は御照會次第返信　京城明治町郵便局前　竹下金融部　電本局二〇四〇番

毛皮　なめし　各種毛皮豚毛牛油類買入　京城西小門內光化門五七八番　滿洲商會

ほねつぎ　もみりやうぢ　一切の治療御依頼に應ず　京城明治町一丁目　三笠本舗

住宅　二階建二棟和洋併用家一棟敷地百七十坪有　西大門外大石町竹添町　賃貸又賣却　平洞二二七安井

古本　誠實買入御一報次第參上仕候　本店京城本町二　支店公平洞六五　文光堂書店　電本參參四八　振替京城參參七〇

御不用の書籍は時價以上高價に買入ます　京城本町二（郵便所前）　書籍堂

代診　生を要す希望者は履歷書及び希望條件記入御申込相成度し　咸鏡北道鏡城　菅原醫院

高級　外務社員採用履歷書提出　京城永樂町二丁目九十六番地　日本生命京城支部　電話本局三二九一番

高級　外務社員募集　俸給優遇　片倉生命保險朝鮮支社　京城太平通一丁目　電本局二三六八一番

採用　外事社員二年以上鮮人居住者、但前日に來訪せんとする三十歲以上の內地人履歷書携帶午後一時來訪の事　詳細面談　南大門通一丁目大同生命京城支部

外交員募集　敏腕なる人　京城府若草町一〇九　曹洞宗別院內　朝鮮保健會事務所　電一七一一

募集　人員至急御來談あれ　藥局生看護婦見習希望者は履歷書携帶本人直接　仁川宮町　電話三四五　松本病院

募集　女學卒業程度品行方正の者、美顏術及美髮術も教授す　希望者は郵券封入左に御通知あれば規則書送附致します　京城本町四ノ三　京城女子美髮學院

公債　及び賜金保管通帳有價證券高價買入れ　恩給退隱料立替低利　京城府古市町三ノ六　電本局六九一番　江州屋

電話　格安賣物あり買入賣買付金融低利迅速公信　高價買入御照會次第返報　明治町聖母病院前　電本局三〇二四番　井上商會

給仕　十四歲以下の內地人給仕採用す　希望者は本人來談ありたし　京城株式取引市場

婆や　家事を求む希望方急ぐ獨身者二人留守を預り得る身元確實なる市內に確保ある者希望者は午前中に左記へ御面談　平河町日日社前　電話三四三

絕對安全を保證した京取株の分譲式賣出
當社は京取市場から讓受けた京取株を一般地方に分布せしむる爲第一回の試として如何なる場合と雖絕對的に値下損失の憂なく且貯金の目的を加味した有利安全なる方法で分讓式賣出を致します

一、讓渡株　京取新株に付金四十二圓五十錢（當社の讓受原價）
二、豫約期間　讓約締切の日より滿一箇年但し延長することを得
三、賣買成立時期　八圓以上一回拂込む時
四、手附金　京取市場の公定相場が四十六圓以上に出現した時
五、受渡　利息分を附して受入より賣買成立まで年一割八分を附す
六、賣出株數　豫約前金を以て受渡を保す但し期間內に賣買成立せざる時は解約することを得
七、賣出期間　一口は拾株とし一人拾口以內にて總口數三百口（三千株）の豫定
八、申込方法　二月十日締切但し期日前と雖も豫定數に達したるときは締切ることあるべし
九、申込要項　申込の際は手附金を添へて當社又は京取市場仲買人一同の手に申込のこと
總督府御許可　申込書御報次第案內　京城株式現物取引市場內（電話本局六〇一六番）
株式會社證券金融社　電話本局二、八八一番中村都

京城永樂町二丁目
入院隨意
酒井婦人病院（產婦人科專門）
電話一八〇三番　酒井一郎

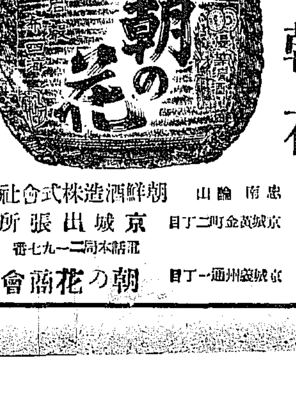

驚・嘆！
それは銘酒 朝の花 の眞價です
忠南論山
朝鮮酒造株式會社
京城黃金町二丁目　京城出張所　電話本局二一九一七番
京城義州通一丁目　朝の花商會

エルネマン會社製
ミニアチユア　クラップ
ツ　ロ　ペ　ン　クラップ
ベ　ロ　クラップ
ヘッツ　ボッブ　在各種　庫
ゲルツ、イカ、コンテッサーネテル、カードベレテン、オリオン、カールツアイス其他有名なる寫眞機及材料製造會社の製品を最も豐富に取揃へてゐます
目下上記の各社製品の內優秀なる品特價提供中のもの多數ありますから安價に御希望のカメラが御手に入るものと信じます。是非カメラ御望みの方は御照會の程御願ひ致します
（アクファ）
ロールフヰルム
フヰルムパツク
普通、整色乾板
現像藥品
閃光粉
寫眞機械各材料
直輸出入商
奉天浪速通六
木村洋行
電話三一四四、二三一五番　振替大連一六二〇番
小賣部　岡田本店
支店　大連、哈爾賓

發行所　京城太平通一丁目　合資會社京城日報社
光化門局長四百番四百番一番　振替京城三〇二〇番

漁場としての迎日郡

鯖鰤の漁獲は全鮮の運命を制す 海からの收入年額七百五十萬圓

【浦項】迎日郡は東方日本海に面し其海岸線三十二里沿岸の兩旗は交々來流し魚族の豐富なると浦項九龍浦等の漁港を有するので絶好の漁業地として夙に定評あり沿岸一帶の漁業は極めて殷盛で殊に鯖は本郡の獨占的なるのみならずサバ、サハラの如きも本郡沿岸の漁況に依り全鮮の運命を制すると目せられて居る加ふるに內鮮を通じて最も大なる水産物の集散地たる下關に接近し漁獲物の移出販賣上極めて有利の位置に在り天惠の好漁場たる要件を占有せるは本郡水産の前途に對し強大の威を副ふるものと謂つてよい。本郡に於ける漁業及水産製造業の大要は左の如し

漁業 本郡沿岸は寒暖兩流の交錯する地點に當るを以て寒流性並に暖流性の水族の棲息回游に適し其種類も夥しく
サバ、イワシ、鯖、鰊、太刀魚、鰆、鱈、鯛、鯉、鰤、鯵、鰈、ブリ、鰆、鯔、雨鰺、コノシロ、サヨリ、鰮、河豚、飛魚、鱒、エヒ、蝦、鯡、鯖、鯨、タコ、烏賊、鮑、蠑螺、牡蠣、貼貝、海參、鰒、フノリ、和布海苔、石花菜
等其主なるもので是等水産物採捕の爲め許容せられた現在、件數は免許漁業四百件許可漁業千三百件届出漁業五百件で免許漁業の現在件數中二百五十件は迎日郡內で從來鰯漁場に於ける迎日郡は免許及許可漁業を併せ漁業を經營し千餘の漁船及發動機船石油發動機船、蒸汽船、鯖鰤し北洋漁獲に從事して居る主なる漁業の種類は
鯖大敷網、鯖大謀網、鯖角網、鰊小台網、鯖角網、鰊揚繰網、鯖縄揚繰網、鰊地曳網、鰮巾着網、打瀬網、發動機船手繰網、鯛手繰網、鯖巾着網、鰤縄網、石首網、鯖旋網、鰮旋網、鰤流網、海鰻延繩、鯛網延繩、鱶流網、鯖曳網、採介漁業、潜水器
等の各種で之等によりて採捕せる漁獲高は年の二百五十萬圓鯖の百五十萬圓鰤の八十萬圓鰊を筆頭とし年額五百萬圓以上に達する之等の漁獲物は鯖を除くの外主として鮮魚のまゝ氷藏として無數の發動汽船及蒸汽船により釜山及下關市場に運搬せられ一部は中央線の開通により大邱或は京城市場に搬出せられて居る

水産製造 本郡に於ける水産物の製造は漁業に比し其進歩は遲々充分ならずと雖も當局の指導獎勵並に內地移住者の增加に伴ひ逐年向上發展して來た其主なるものは
鯖、鮑、蠑螺等の罐詰等を筆頭に鰊、鰮、鯖、鰈、鰯、鱈、サヨリ、エヒ、蛸、烏賊、鮑の素乾品、鰺、淡菜、海參の煮乾品、鰊、鯖、鰤、太刀魚、鱈、鯡、鯛、目張魚の鹽藏品、鰯、魚餅加工品、鰮、鯖卵、烏賊の鹽辛品、の素乾、鯖魚の搾粕肥料鯖卵、乾肥料、鰊卵の煮干肥料及和布、天草、岩海苔、馬尾藻、銀杏草、等の食料藻類の製造あり右製品の年産額は毎年二百五十萬圓を降らず之等製品の販路は罐詰類は主として長崎、下の關、神戸で煮干鯖は釜山を主要市場とし大邱之に亞ぐ其他鹽藏品にありても下の關、釜山を主なる市場とし其他は中央線の開通により洛東江及大邱、京城方面に販出せられて居る

大邱商議役員會

【大邱】大邱商業會議所に於ては既報の如く二十五日午後一時より役員會を開き左の各案を協議したるが生憎新任會頭河井朝雄氏に對し認可の許可なきを以て新會頭小倉武之助氏の出席を求めたるも同氏も亦病氣の故を以て出席せず依つて前副會頭永井幸太郎氏を會頭代理として議事を進行せしめたり
大正十二年商業會議所經費豫算に關する件
大正十三年同豫算に關する件
定款一部改正の件
賦課金徵集方法に關する件

平壤府協議會

【平壤】平壤府協議會第三日は廿四日午前十一時より開會、出席議員十六名議長は昨日は來年度豫算入出豫算の第一讀會を終りたれば今日は第二讀會に移り逐條審議を續けひますと宣すれば松尾十六番は議事の進行を計る爲め讀會を省略して直に決議に移つては如何かと提議する、小林九番は豫算の審議に移る前に於て府債問題を附議するのが議事の進行上好都合ではあるまいかと發議したので議長は議場に之を諮れば賛成者あり成立し諮問第十一號府債の議に入り理事者より説明があると松尾十六番より賛成意見を述べ他の二三議員から質問もあつたが原案と起債額廿二萬三千圓は既報の通り府の來年度新事業遂行の經費であつた內譯は次ぎの如し
△五萬二千圓 府市街排水工事
△二萬五千圓 大和町港町下水溝
△二萬五千圓 南門町步道工事
△六萬圓 水道擴張費
△四萬八千圓 憲兵隊跡地道路改修費
△一萬圓 汚物掃除場設置費
斯くて松尾議員に從ひ豫算案は讀會省略直に可決を見るに至つたが只市區改正、道路、公會堂、府廳舎、中の公設診療所、排水費等に就き可なり議場を賑はしたのみで內田、松尾、小林の諸氏が議事の進行に便分けたれば流石に議論の府と鳴られる平壤府協議會では遂々之を見ず本年の府協議會は近來にない平和な會議であつた

せめて女生徒だけでも寄宿舍に收容したい

經費削減で慶北師範困る

【大邱】昨年春開校した慶尚北道の師範學校は校舍の新築が出來ないので授業は高等普通學校や大邱師範町小學校に厄介になつて居たが昨年大邱師範學校の一部新築と共に師範學校の二階全部四教室を借用して切々と教員さんの講を聽いて居る、而し本年三月末迄には自分の學校の四教室が落成する見込なので本年の

第一學期 からは我が校舍に移り越す事となるであらう現在の生徒數は特待生と云ふ三年程度の男子が五十名講習生と云ふ方の一年程度の男子が五十名、同上女子の三十名合計百三十名であるが、其講習生八十名は本年三月末を以て卒業し何れも一人前の先生となつて實社會に出づる事となつて居る、而して本年の新學期に募集する生徒は昨年と同樣特待生男五十名講習科五十名と女子三十名である、他の學校では入學試驗問題を何月に出すかと云ふ樣な事で

隨分頭を ひねつて居る様であるが、師範學校では其方の心配は一寸御無用で國語、算術、地理、歷史、理科、朝鮮語等を課して試驗科目のある丈けは試驗する、昨年の應募者は百八十名に對して約七百名の受驗者があつたが本年も之に劣らぬ受驗者があるであらう、師範學校の規定では高等普通二年卒業程度と云ふ事になつて居るけれども今日の場合、四年制の普通學校が少くないので高等普通二年修業などは思ひも寄らず六年以下の受驗者も入學試驗で成績の好いのから選擇して入學を許す事とせねば

其の定員 には達せない、隨つて全科目に亘つて最も嚴正なる入學試驗を要する次第である相である、前にも申した通り何分年校舍を待たずに開校したホヤホヤの學校の事であるから、師範學校には是非なくてならぬ寄宿舍はまだ設備が出來ない尤も寄宿舍の一棟だけは既に新築落成して居るからこれを開いてせめては講習科の女子丈けでも收容したいのであるが大正十三年の豫算は削られる丈け削つてあるのでこの寄宿舍を開く丈けの豫算處か一文もないと云ふ樣な始末

其の經費 が何程あれば好いかと謂へば僅に一千圓もあつたら好からうとの事であるけれども、本年度に一躍收容數の增加に伴ふ職員机、腰掛、卓子、椅子其他備品購入の事でもなくてはならぬ備品購入はせねばならず職員の增加と云ふ樣な譯で一千圓の寄宿舍の設費に使用すると全體の設備が出來なくなる樣な次第である、現在寄宿舍がない爲めに百八十名の生徒は府內に散在せしめてあるが何れも風紀上の取締には非常に骨が折れる共だが

男子のみ ならば兎も角でもあるけれども講習科の女生徒は何れも十六歲以上十七八九歲の妙齡であるので風紀上から見ても甚だ危險で寒心に堪へられない、この際この場合であるから當局は云はぬからせめて女生徒の寄宿舍だけでも開設する丈けの設備費が欲しいとは渡邊校長の述懷である

大田學組會議

【大田】大田學校組合では二十八日午後一時より組合會議室に組合會を開き左記の議案を附議する筈である
一、組合費戶別割賦課規則改正の件
一、大正十二年度歲入出豫算更正の件

南山振興會決議

【大邱】大邱府南山町有志より成る南山振興會は去る十九日臨時總會を開き左の件を決議せり

決議文

今會は大邱府都市計劃に對して原則には贊成するも大邱府市街整理費に計上したる七十萬圓は全部現市街の整理費に充用する事を主張す

同志會報告會

【大邱】大邱都市計劃問題に關聯し停車場移轉反對の團結束して起ちたる大邱同志會は二十四日午後七時より上町在鄉軍人分會集所に於て與會を催し之に京城に出張したる事項の報告會を開きたるが來會者三十餘名あり中江五郎平、木下康吉其他の諸氏より經過報告あり、次に去る十九日田町樂天樓上に開かれたる公職者有志者の懇談會に於て決議したる決議を是認するか否認するかに就き議論を闘はし議論沸騰せんとしたるも之は別問題として本月末頃大邱座の演說會を見計らひ聯合協議會及び府政上の演說會を開く事を申し合せて散會したり

公正會役員會

【大邱】大邱公正會役員會を二十四日午後六時半より東城町二丁目大八林樓上に於て開會し十二日會は去る二十日夜高明石に於て懇會を開き解散する事となりたるを以て公正會も解散するの必要ありや否やに就き協議する處ありしが元來公正會の創立當時は十三日會と對し十二日會に對抗する目的を以て創立したるものなるも其後の公正會は決して十二日會に對抗せんとするものにあらず府政其他の一般問題に就ては是を是とし否を否とし公正なる批判を與へんとするものなるに就き十二日會が解散するも公正會は斷じて解散すべき必要を認めざるも一般會員の意見を聞くの要あるを以て更に會員一同に其旨を傳へて更に態度を決定する事を申合せて散會した

大連通過苦力 況狀

【長春】大連を中心として各地に散する苦力の來往季節は大體毎年舊正月末頃より四月迄の間に掛て山東方面より渡來し奧地に赴くものと翌十一月頃より舊正月前迄に之等奧地出稼者は歸還的に山東に歸還するものと二に區別せられて居る其他の時期に於ては其大部分は苦力の幾何かが山東方面との間に往復する程度に過ぎない之等期節によりて來往する苦力の移動は多くの場合團體的（廿人若は卅人の集團）にして山東より奧地に赴く場合の如きは芝罘、龍口、營口方面より毎航殆ど之等苦力客を以て滿載さるゝ狀況で客貨としての取扱よりも寧ろ荷物としての待遇を以て當地へ送らるゝものである、されば到着後に於ても別段取立てて陸送せらるゝに非ず直に奧行の汽車に搭乘せしめらるべく集團の儘に汽車に送られ四等客扱として係車掛により各地へ輸送せらるゝ被等多數の苦力は元より斯の如き待遇を覺悟し奧地出稼に出るもので あれば途中出費の如きも可成り節減する職旨より其搬家を出るに當り數日分の食料を携行（種類を所有す）し船車中と雖も別に賄を受くるが如き事なく亦途中の宿泊も成るべく旅舍に於て宿さゞるやう大抵夜分の船を利用して早朝大連に上陸し即日北行の汽車にて目的地に向ふのだが假りに船車連絡の都合等で宿泊を餘儀なくせしめらるゝ場合其の大部分は大連埠頭東方碇泊船舶に預く（船に收容するを上陸せしめ客棧にて一泊四五錢程度の旅館に收容せしめらるゝ場合ある外苦力の宿泊するが如き事は無い苦力の客棧に於ける待遇は前述の如く殆ど客扱として取扱はるゝもので只一室に多數收容されて寢るに雨露を凌かしむるに過ぎぬ亦客せず船會社等の要求によりて止むなく之を取扱つて居る始末である北を限り四等車扱の苦力は鐵道が大連埠頭東地に赴く苦力は一つ居るも亦場合により四等車を利用するもの能はざるもの及鞍山以南の客の等は普通列車で北行するもので此分は四等取扱の約五分位に當つて居る

蠶種組合決議

【大邱】慶尚北道蠶種製造組合は去る十九日道蠶業取締所內に於て定時總會を開き左の各項を決議して散會した
一、不越年種に限り製造者自身に於て販賣する事但し組合費は免除とす
二、病毒百分の三以上を不合格とする事
三、白繭種は可成手控変雜種に改むる事
四、十四年度所要原蠶種は從來通り組合に於て經營配給する事
五、豫知檢查補助費は從來二十圓を補給したるを五千枚以上製造するものに四十圓、五千枚以下製造するものに二十圓を補助する事
六、大正八九十年度の蠶種代金殘額は小額にして配給上困難なるに依り之を雜收入に編入する事
七、蠶紙蛾箱共同購入は從前の通り實行する事
八、大正十年度以後は承認する事
九、大正十三年度組合歲入出豫算は承認する事

支那關稅收入

【大連】支那の昨十二年度海關總收入は六千三百三十七萬八千兩（海關兩以下之に倣ふ）で前年の五千八百六十萬兩に比し四百七十七萬八千兩の增收である此內上海港が二千三百九十萬四千兩即ち總額の三割五分を占め以下天津（大連を含む）大連、漢口、廣東の順位を示して居るが是を十年前の收入三千九百萬兩に比較すると現在增加率は十五ケ年毎に倍加する割合となる故に支那は國際關稅條約に依り十ケ年毎に一回の改正を爲す事を條約に五分稅を定約するを以て既に千九百十二年改正を提出したが時恰も歐洲大戰に遭遇したので實行を今日に及んだものであるから最早一日も猶豫なく該關稅率改定を要求すべきであると支那紙は主張して居る

圖們輕鐵增發 二月初旬から

【清津】懸案圖們輕鐵問題で直弱合ひに出される圖們輕鐵では今回米國へ註文した新機關車二臺到着し其組立も來月初旬中に竣成するので其組立も來月初旬中に竣成するので其轉は現在より更に日三往復運車を增發し得るを以て輸送力は近く著しく增大すべし又對岸の天圖輕鐵にても最近に機關車八輛を內地に註文して居るが此の方は七八月頃迄に全部到着の豫定との事である

學則改正申請

【大邱】大邱公立農業學校は大正十一年度迄は二年制の乙種學校なりしも一般父兄及生徒の希望切なるものもあり之を五箇年制度の甲種程度となりたるを以て同校は學則全部を改正し本府へ其許可を申請したるが不許可の指令を受くる事となるべしと

元山淸津間 連絡船 改善の計畫

【清津】元山清津間の連絡船の現在航行船は鏡城丸は鈍速で定期に遲れ航路の實を擧げず且船體も小さく旅客に不便勘なくより關係地方民に之れが改善を要求する聲高かりしが、近く、當局に於ては近海郵船の航路丸（千百噸）を本航路に充て、咸鏡丸と代らしむる計畫ある由にて之ならば一方の平壤丸と相並んで完全に使命を果すべく、一般に深く實現を期待されつゝある

羅南面長留任か

【羅南】羅南面長は六月限校管理者の職を辭し辭任する模樣であるが市民は現面長吉木三次郎氏の留任を希望してゐる

咸北試賣會 今度は實業家で組織

【羅南】北陸地方に於ける咸北の物産試賣會は大成功に終つたが北陸地方商人の希望に依り再び開催する計畫であるが多分來る四月頃となるらんも今回は北鮮の實業家に依つて主催されるであらう

記念後援醵金

【旅順】旅順市に於ける御成婚記念事業に付いては過般來屢々市當局及市有志の會合によりて種々協議をなし財團法人學校の後援會其他の慈善團體に寄贈するものがあるので御成婚當日の結婚式を擧ぐる貧困少年者に對し、慰藉の爲め結構一千圓を醵出し以て記念たらしむる事に決した

御成婚記念貯金

【釜山】釜山郵便局では二十六日御婚儀あらせられし皇太子殿下御成婚を記念すべく各官衙銀行大會社に勸誘狀を發すると同時に局員を擧して大々的勸誘をなし小學校長其他の官衙に迎ひ宣傳ビラを全部に撒布し大々的勸誘を試みた

御慶事記念助成會

【仁川】仁川商業學校では今回の御慶事を記念する爲め御慶事記念助成會を設立することゝなり會員は現在職員生徒より成る醵金を基とし後援する目的を以て組織し父兄其他の有志にも賛助を求め基本金を蓄積し御慶事を記念すべき事業をなさんことを期し既に其規程を發表した內容は大體小學校の落伍者を救濟する會に醵出せしむるもので會員は保護者に限らず一般より之を募り本會の趣旨に贊成し且援助せるものと又職員生徒一人三十錢宛と又一昨年篤志家澤正太郎氏が寄附したる奉安殿の周圍に記念樹をなし敬意を表すと

北鮮水産總會

【清津】北鮮の魚市場を經營しつゝある北鮮水產株式會社は二十五日午後一時より淸津府高野山布教所に於て第二回總會を開き十二年度營業報告、財產目錄、貸借對照表、損益計算書承認の件、利益金處分（配當一割二分）取締役監査役改選の件等を爲した（清津）

開城詔書奉讀式

既報の如く開城郡守主催の詔書奉讀式は廿三日開城郡廳樓上に開催せられたが當日京畿道佐藤內務部長の臨席あり郡內各官衙長、各學校長、郡參事、面長等郡內職員の殆ど全部を網羅し極めて嚴肅に擧行された式後山內郡守の郡勢の説明並に學校職員に對する訓示並に佐藤內務部長及び大浦視學の有益なる講演あり午後四時閉會した（開城）

國民協會巡會講習

【新義州】國民協會新義州支部巡講講演隊は二十二日夜龍川公立普通學校に於て活動寫眞を公開し並に總務李圭東氏の講演をなし聽衆一千餘名に多大の感動を與へ[illegible]二十四日同所に前樣の催しをなし二十五日新義州に引揚たが更に第二回巡回講演を平北道及び活動寫眞無料公開を平北道廳援助の下に決行すべく準備中である

木浦靴賣行激增

【木浦】地方の護謨靴の賣行きは近來驚くべき勢ひで本浦市內だけでも之が賣捌所は昨今百戶を以て數へられて居る而して其賣行きの趨勢は大正十一年の十六萬五千六百餘足に此し價格十四萬六千餘圓であつたものが昨十二年中は六十七萬足に上つて居るが其賣行き先は木浦附近と島嶼部だけで約三割強を占め邇き將來に於ける一般の需要は次第に增加すべく勢字に達して居る豫想である（木浦）

平壤刑務所 況狀

【平壤】平壤刑務所では現在千二百名ばかりの囚人が居る內地人が五十名余外國人が五十名で女囚も百人位は居る、彼等に取つて最も苦痛とするは在監中の寢具と云ふ事であるが普通の家から來れば千二百名も居る刑務所なら五六十名位の患者が常に臥床して居るべきである所に此の點から平壤刑務所は誠に好成績で現在は僅かに五名の患者がある丈けで正月本年の所謂流行感冒の第一の成績である時のチブスの流行に際しても刑務所內部からは一名の患者も出さなかつた、夫れは刑務所が比較的衛生上からは多數の患者を出した家族である序よく消毒が思ふやうに出來た結果で滅多に病氣に見舞はれないと同所長は語つて居る

面書記講習會

【大田】大田郡では二十八日より二月二日迄面書記講習會を郡廳會議室に於て開催するの事であるが講習科目は法規、郡政大要、面制及施行細則、面事務の處理、豫算及決算、會計事務、土木、勸業統計等にして科外講演として郡守、郡庶務課長等の講演がある筈である（大田）

金融組合倉庫

【大邱】慶北安東金融組合に於ては今年始めて農倉倉庫に準じたる倉庫を建設し一般農家の爲め金融の便を圖りつゝある由なるが最近の入庫穀物は籾一千百七十八石玄米百六十石にして其數量は多からざるも農家は之を非常に徳とし居りつゝあり其金融の狀況なりと云ふを聞くに金融組合は入庫品に對し時價の八割を貸付け穀價は金融組合に於て調整の上其間の時期に於て販賣するもので元利金及び諸費用を控除して殘金は之を委託者に返附することなるが同地は玄米の運搬に不便なる爲め籾一石を大邱まで輸送するには結氷期に於て四圓を要するも結氷期解氷期に入り玄米として洛東江の水運を利用し慶北に移出する時は石二石にて到達する事を以て其間の開きのみにても非常の有利なりとて一般農家に歡迎せられつゝありと

釋放人保護 慈善演藝大會

【大邱】大邱刑務所慈善會主催の釋放人保護慈善演藝大會は廿七、八の兩日大邱座に於て開催其プログラムは左の如し
二十七日手品及喜劇外題山田勝天△都々逸其他北川愛輪△筑前琵琶旭會員一同△日田の馬場△筑前琵琶大閤記十段目鶴松會員△三曲娘道成寺野田大包當森川中授鴻△大浦千代子師、松本蘇泉、紫野其造△醫妓手踊大邱券番美人連員總出△安來節大邱有志其他飛入勝手、二日目手品及喜劇小田勝天△米山甚句其他北川愛輪△箱根の關所大邱土木建築組合員總出[illegible]

安東美術展覽會

【安東縣】安東縣觀會主催で來る二月十六日から十八日迄三日間安東公會堂に於て日本畫、西洋畫、彫刻等の美術展覽會を開催すると（安東縣）

慶北の痲疹患者數

【大邱】慶尚北道內に於ける昨年下半期の痲疹患者は發生一千二百十一名內死亡者百二十五名にして同年上半期に比し發生數に於て百十四名を減少し死亡數に於て二十四名を增加し居れりと

平壤奇聞

惠まれたる人 離壤の哄笑軒主人 外國夫人より抗議申込の事

◇東拓平壤支店長であつた清水榮吉君は本社勤務の事務取扱に榮轉して近く平壤を去る事となつた方面から惜まれて毎夜の如く送別會が續いてゐる。住めば都で二年八ヶ月も平壤に居ればあえなく去るも名殘りが惜まれてか、悲に角感傷的になつて人の情が嬉しいと云つて喜んでゐる
◇それでも興奮すれば例の哄笑が出る。哄笑軒主人と或る人から名されたゞけに清水君の哄笑は有名なもの。平壤名物の一つであつたものを惜しい事である。平壤驛のプラットフォームに立つて耳をすませば清水君が居るか居ないかは哄笑の有無に依つて判斷が出來る程、それだけ哄笑の癖を持いた人質男であるが。唯一人の清水君の出るのを聞いてほッと一息つく『これから樂々眠られます』と云つたか云はないかは知らないが兎に角悅んでゐる人がある
◇その人は柳屋ホテルに滯在中のカメロン夫人、旅館の靜安らかに軟かなベットの上で結ぼうとすると、下から大きな笑聲が手に取る如く耳にこだわりつく、これは清水君が大廣間で將棋を闘はしてゐる時で敗けては笑ひ勝つては笑ひその大きな哄笑が筒拔けにカメロン夫人の寢室を襲ふので、遂の夫人も踊り果て、折もあらば清水君に對し婉曲に抗議を申込まうと待つてゐるとこの年末頃ドでバッタリ行き合つた、『あの人が清水さん！』と聞くと夫人はニコニコと淸水君に近寄り『貴郎は何て神經から惠まれた方でせう、世界の遊びを背負つて立つたやうにいつもいつも嬉しさうにお笑ひ遊ばすのね、一人だけ惠まれるのは罪です わおかけで私は夫の夢を見る暇に參りませんの』とやられたので清水君目をパチクリ、僕は爾後哄笑を禁ずるよ一本やられたからナあツはツはツ！
◇惠まれたる人よ、東京でも一ツ大いに哄笑を御興するんだね、笑ふ門には福來る、確り頼むよあツはツはツ

地方集會

▲五島師範校長送別會（新義州）平北師範學校が龜山移轉となつたので校長五島氏の送別會を新義州繁話會が廿五日夜鶴新館にて催し席上古山當番幹事が會員としての同氏校長としての同氏の德行を擧げ五島氏亦鄭重な謝辭を述べた
▲大田憲兵隊自祝宴（大田）朝鮮に憲兵制度布かれて今年は二十五年に相當するので大田憲兵分隊では之れを自祝する意味にて二十五日午後一時より關係者を招待して午餐會を開いた

地方人事

▲諏訪原義篤氏（商業學校長）廿四日內地へ（新義州）
▲三原參治氏（大邱憲兵隊長）浦項方面へ出張中の處二十四日歸任（大邱）
▲大平德三郎氏（大邱穀物商組合理事）二十三日京城へ出張二十四日歸邱（大邱）
▲池田輝賢氏（慶北道視學）漆谷郡へ出張二十七日歸任（大邱）
▲武井健作氏（慶北地方課長）府郡島群入局講習會員を引率して二十四日馬山方面へ出張（大邱）
▲藤井國太郎氏（平北義州郡守）廿五日來新即日歸任（新義州）
▲近藤貞雄中佐（第廿師團高級參謀）廿五日來新同夜北行奉天大連へ（新義州）
▲堀平國飛行隊長 廿五日歸隊へ（新義州）
▲宗安理作少佐（憲兵司令部高級副官）廿五日來新安義國視察の上同夜行で北行（新義州）

登錄商標

たんせきぜんそく

龍角散は冬期中の安全瓣！

この感冒流行の警戒期に當り特に注意ありたきは最初微弱と思はるゝ風邪もたんせきぜんそくの伴ふ時は忽ち肺炎、肋膜炎、肺結核等に變症し易い。早く治療して禍を未然に防がれたし。呼吸器學の原理に依りたんせきぜんそくには直に龍角散の服用を獎む

たんせきぜんそく

龍角散

感冒・子供せき・特効

特長
龍角散の主成分は祛痰藥、鎮咳藥、興奮藥、解熱藥、健胃藥など最も高貴の藥劑より成る故に少量にても效著しく食物又は他の藥劑に對して一切差支へなし。又香味爽やかにて服み易く服む度に直神ハツキリさす。

龍角散のよくきく主效
◉たんにて常にゴホンゴホンと惱む人
◉ぜんそくにてゼイゼイ息切する人
◉せき頻に出で夜オチオチ眠れぬ人
◉流行感冒より起るたんせきの人
◉肺病にて常に力なきせき出る人
◉たん臭氣を帶び時々血交る人
◉百日せき又はしかせきの小兒
◉音聲のかれ咽喉のいたむ人
其他呼吸器疾患のたんせきは如何なる難症にても凡そ一二週間續いて服用は其効著しく顯はる。

定價

二日分	三十錢
三日半	五十錢
一週分	九十錢
二週分	一圓
五週分	二圓
八週分	三圓

本舖 藥劑師 藤井得三郎
本店 東京市神田區豐島町 出張所 大阪市西區京町堀通二丁目
振替東京九二番 振替大阪三二〇一番
◉全國各藥店に有り
（直接御注文は振替又は切手代用にて願上ます）

賛化病院
內科 小兒科 入院隨意 施療す
醫學博士 古城憲治
京城明治町一丁目 電話本局二四番

价川輕便鐵道
朝鮮平安南道价川郡
大正十二年七月一日改正
列車番號 下り 一 三 五 七 ／ 上り 二 四 六 八
新安州、安州、北松里、龍興里、价川 [illegible]

てんかん
ヒキツケ癲癇法無効の人も迷はず切手二十錢封入申込あれヒミツに治す責任全快者頗る多し
▲和歌山市片岡町 藥劑士 常吉榮作

中風病
余が家は祖父及び父と母の三人とも同病にて困難したる遺傳系統にして其悲しき經驗より得たる良藥を千人を限り名士醫學の證明書添へ無代進呈す
兵庫縣明石市仲町 加古忠兵衛

內科・小兒科
仁川仲町
高木醫院
電話七一九番

藥
勅題第一 親切本位 在庫豐富 出荷迅速
合資會社 大黑南海堂
釜山辨天町一丁目 電話長四〇五 三七一 振替京城四五六

性質や年齢が違つても 共通した人間味

凡ゆる人々の共鳴點 家庭圓滿も此處から

われ〳〵はたとひその性質や年齢が違つて居ても又別々な仕事に從事して居てもある一點では必ず共鳴しあふものです、これはお互に人間共通の心つまり

人間味と いふ様なものが備はつて居るからであります從つてその一致點を見出してそこで深く結びついてゆくといふことは必要なことであります、よく職業や年齢の違つた人々が肝膽相照すといふ様な仲になつて他の見る目もうらやましいほどの

交際を續 けて居るのを見受けることもありますこれはお互にその一致點を見出してその點に親しみを持ちまた感情の接觸をおいて居るからであります、家庭で新舊思想が衝突してうまくゆかないといふのも結局はこの點についての理解が缺けて居るからであります、殊に姑と嫁、新しい思想と古い思想、永い間の經驗と知識から生れた舊思想にも相當の理由があり、また新しい思想にも相當の根據があるのであります、古いものが

必ずしも 悪いとはいはれないと同様に新しいものもまた必ずしもよいとはいはれないのであります、殊に新しいものは古いものを充分理解した後に生れたものつまり根もあり枝葉も充分茂つたものでなければならないのであります、いふまでもなく新しい古いに拘らずお互の思想は

生れなが らに備はつて居るものではありません、その後の境遇や教養などによつていろ〳〵の思想が成長して頑固一徹の人となつたりむやみに新しがる人となつたりするのであります、從つて新しい人も古い人も相手の思想が充分頭にのみ込めて居れば新舊の間隔に進んでゆくはずであります、姑と嫁の間柄にしてもどうせ

姑の考へ は古いから私たちの思想を理解する事ができないとか今の若い者は口ばかり達者でだらしがないといふ様な先入觀念を棄てて打解ける心持をつとめてゆけば思ひもよらない様な一致點を見出されるものであります、またお互の立場が違つて居る場合にもいろ〳〵の先入觀念を棄て

胸襟を開 いて理解につとめてゆけばその中には目前を見ただけでも心が解けるといふ様に一致點がはつきりと現れてくるものです、子供が親に對する場合でも同じことです過ちをして叱られた様な場合にいぢわるく小言をいふと思へば反感を持つ様になるのでありますが自分を

正しく導 いてゆくための小言と思へばぴつたりと親子の心が一致する感激い結果を起す様なことはないのであります要するにお互の心には必ず相一致する點があるものだといふことを深く信じて平素の接觸の間にそのねらひ處を察し合ふことが必要ですそして相一致する様につとめてゆけば家庭も圓滿にをさまりお互の交際も一層親密になつてそこから色々の幸福が生れることになるのであります(沼田笠峰氏談)

文化が進むそれ程 戸口は漸減する

永久に消滅せぬ 不義の兒殺し

文化が進めば進む程その國の戸口は漸減する、殊に歐洲大戰は幾百萬の壯丁を失つた結果、各國の國家が之が爲めに焦慮して居ることは顯著な事實である、二十三日夜京城□□□の席上來賓の一醫師は之に就いて外遊中彼の見聞した處を語る

世に憚かる男女 の間に生れ出づる小さい胎兒は往々にして暗から闇に葬り去られる、國家は之に對して重き刑を設けて居るがこの種の犯罪は久遠に消滅しない、之は全くの無理から來るものもあり對社會的の體面、乃至自家の名譽位置擁護から來て居るものもある。獨逸、露西亞等では民族愛護の意味から之れ等闇黑面の産兒に對して絶對の保護政策を採り獨逸の最盛時には國家が産院を設け入院に際しても氏名年齢等を記載せず何等の顧慮なく之を産婦と呼び出産して産後の保養手當を終ると兩親は再び清純なる處女として社交の舞臺に歸り、生れ出でた嬰兒は之を國家が經營する育兒院に送つて彼等が社會人として世に獨立し得るまで保護して居た、之は獨帝のゼルマン民族の

發展を願ふ念 から出でた政策で最近の世界の傾向である都會集中の傾向である嬰兒遺棄の防止に對する豫防策である世界何れを問はず現在は都會集中主義である、今の東京にしても舊江戸ッ兒は少く御維新の當時各地から集まつて來た地方政客、商人等の繼嗣が今の東京人である、之は經濟學上避け難い現象である、過激な生活戰や、苦しい生活に馴れて彼等の生殖機能は大減退し遂に人口減少の現象を呈する様になる獨逸では斯の様に國家が病院を施設して此の兒はその親の名も知らずに國家で生育の面倒を見てゐたがそれでも人間本然の羞恥性は市街にある堀から累々たる嬰兒の死體を發見したと言ふことである

河合ダンサー一行

大阪南地宗右衛門町の河合ダンサー一行二十名は東京帝國ホテルでの出演を終へたので二十三日東上した(寫眞は東京驛下車の處)

朝鮮に於ける 婦人の懐姙期

四、五月頃が多い

京城婦人病院長 工藤武城談

婦人の懐姙は時に依り所に依て相違する、氣候に依り風土に依つて相違する、熱帶に於ける夫れと寒帶に於ける懐姙期とには自ら二三の相違がある、勿論一ケ年十二ケ月中婦人の懐姙しないことはないが、たゞ長く期間に亘るその土地の出産期を調べて懐姙期間十ケ月を遡つて之を推知することが出來る、懐姙に最も有利な時期は世界何れの土地でも年二回ある、大抵春秋の二期である、朝鮮では何うかと云ふに春は四五兩月、秋は十月乃至十一月が最も懐姙に適してゐる、勿論原始時代の人類には他の動物同様交尾期があつたのであるが人間の進化につれ、交接に時期を選ばなくなつたが、右の時期は朝鮮に於ける氣候風土が婦人の性慾を旺盛にし、受動的懐姙に最も適當にしてゐる、であるから丁度四五月から十ケ月目に當る、一月から乃至二月には非常に出産が多く、十月乃至十一月から起算して十ケ月に相當する四五兩月に出産が多い

一つ心を

南大門小學校 五ノ一教室

『ポチの死』『不幸な子犬』それは一匹の子犬を語つた二つの文です

そしてこの二文を讀んで見るとそれは同じ子犬でした。それが偶然にも、同じ日の同じ時間にこうして書かれる子供の心が……あゝ子供達の純情が……悲しむ心と、うらむ心、然しそれは一つ心ではないでせうか、ポチも靜かに眠つて居る事でせう

ポチの死

第五學年一組 牧 稔

去年の十二月二十五日であつた。此の間から約束してゐたかはい犬の子を、中村君の家からもらうたのである。

僕はうれしくて〳〵たまらない。そいで學校から歸つて、しばらくまつていたが、まちきれず、とう〳〵表へとび出した。そして中村君が來る方の道を見たが、姿が見えない。僕はがつかりして、ぼんやり道を見つめて居た。ふと氣がついてもう一ぺん見なほしたが、やはり中村君の姿は見えなかつた。僕はもうどうしてよいか、わからなかつた。家へ歸つて、ぼんやりして居ると、玄關の戸のあく音がした。僕は『そら中村君が來た』と思ひながら、とんで出て見ると、それ新聞であつた。僕は思はず『なーんだ』とさけんだ。其の時僕の頭には次のやうな事が浮んだ『新聞配達のやつよくも僕をだましたな、此の新聞をびり〳〵に引さいてやらう』と手をかけたが、此新聞はだれも見て居ないのだ、あゝ僕があまり中村君の來るのばかり考へてゐたからだと後悔した。又心を取りなほして『いやいや』それからしばらくすると『牧君』とよぶ聲がした。僕は下駄をつゝくにはかずに、玄關の戸を明けると中村君の弟が一人しよんぼり立つて居た。僕は『兄さんは』とたづねた。『今來る』と言つた僕は走つて行つて見ると、中村君がマントを來て居た、其の前がふくれてゐる。僕は『君犬は』とたづねると『此所に居る』と言ふ。僕は『どこに〳〵』と言つて見まはした時、マントの手を出す所から子犬の頭がチラッと見えた。其の時の僕のよろこび。僕たちは中村君に本を見せて上げた。しばらくして中村君は歸へつた。

犬の名はポチとした。ポチが箱の中へ入れてミルクをやつたら「クチャ〳〵」言はしながら、みんな飲んだ。晩になるとやかましく「キャン〳〵」と泣く。

あくる日になつた。僕はポチを走らせると、短かい足で「チョコ〳〵」と走る。ポチがブル〳〵ふるえてゐる。二十日の朝の事であつた。お母さんは さむいのでしよう、とおつしやつてストーブのそばへつれて來たが、やはりふるえてゐる。僕は心配になつて「病氣かもしれん」と言ふと、父が「今あつたかくなればなほるだらう」と言ふ。其の日はふるえがとまらなかつた。あまりかはいさうなので晩にはえんがはへ入れてやつた。

三十一日も明けようとしてゐた、ポチはしきりに泣く。夜が明けて、みんなが起きてきてポチはどうなつたかと見に行つた。ポチはねてゐたが、死んだやうになつてゐる。僕が體にさはつて見ると、つめたかつた。時々頭をふつたりして、苦しさうにもがいて居る。ポチはとう〳〵晝前に死んでしまつた。あゝ。あくる朝中村君にしらせると、びつくりしたやうな顔をして居た。あゝあのポチのたましひはいづこ

不幸な子犬

第五學年一組 中村正二

僕の家に子犬が七匹生れた。そして皆目が開いたので色々な家からもらひに來たそうして後三匹殘つた時、其の中の一番よい子犬を牧君の家にやつた其の子犬の毛は茶色で中々カッコウのよい犬であつた。牧君の家にやつた時はピン〳〵して居つた子犬が、一日もたゝない八九日で死んでしまつたのだ。僕のやつた日から八九日で死んだとはあまりに早過ぎる。僕はあまりに情けない。食物が悪いか。小さい子供がどうかしたのかいや〳〵育て方を知らないのだ、牧君の家には子犬一匹をも育てる人はゐないのであらうか育て方を知つて居つたら死ぬ道理はないと思ふ……が。

僕はこれから犬の子が生れてもらひに來る様な人には一さい子犬をやらないと決心した。外の家に子犬をやつても『死んだ』と言ふ事等は一遍も聞いた事はないのに。あゝ思へば短かりし子犬の命よ。あゝ哀れ不幸な子犬よ

修學旅行記(その十)

忠南師範生

◇十月二十八日(日) 神戸で暫々の見學、まづ東洋マッチ會社と造船所とであつた。最も興味の有る所を見るに午前八時半頃、まづ東洋マッチ會社に行つてみると、日曜休業だと言つて斷はられたので、大に失望したが、幸ひ川崎造船所では休業のままの工場を一覽することが出來た。潜水艇や汽艇等の工事をドックに入つてゐる汽船など、珍らしく感じたが、特に吾々の興味をそゝつたのは、其の中の第七□號は、去る八月二十一日約八十名の軍人や技師を乘せ、試運轉に出たまゝ淡路假屋沖で、突然沈沒し、いたく天下の人心を聳動せしめたものであるがその後約六十日を經て漸く引上げることを得、猶はかくの如く潜水艇そのまゝに、こゝに繋がれてあるが、而もこの艇と共に一度海底に沈んだ八十名の生靈は、國民の熱心な援助者に對して瀬戸内海の同情に拘らず遂に再び甦へなかつたのである何たる悲慘なことだらう。吾々はこの痛々しさを目撃して引上つて居る、今日に海軍や新造艇とか潜水艇とかいふやうな極めて危險な軍用的有効な機械、兵器によつてはまだ危險がさせ得るやうな物の製作や運轉に對して、技術者や運轉者が、より以上に細心な注意を拂ひ、熟練な手腕を發揮せらるゝことを衷心から祈るものである

京城の婦人會は 何故發展しない?

京城婦人團體の現狀(上)

最近記者の調査した處に依ると京城に約三十七個の婦人團體がある

一、佛教基督教を中心とせる者

南山本願寺法話會 京城佛教婦人會 花園會 曹洞宗婦人會 日宗婦人會 京城日本基督教婦人會 長老教會婦人會 我女子基督教青年會

二、學校を中心とせるもの

芳蘭會 女子技藝學校 白楊會 第一高女校 櫻葉會 京城女子高普 母姉會 櫻井小學校

三、同志の結合に依れるもの

愛國婦人會朝鮮本部 婦人矯風會京城支部 朝鮮女子教育會 女子苦學生相助會 京城婦人會

四、婦人職業を中心とせるもの

京城産婆會 京城結髪業組合 東亞タイピスト協會

五、其他時校婦人會の如く同胞者夫人連の親睦機關として組織せられてゐるもの

一に屬するものは宗教に基調してゐる關係上精神修養、婦德涵養、智識の向上、不遇女子の勸誘輔導、生活改善等の事業をなし、二は學校を中心とし在校職員と卒業生の親睦、圖書室設備等の補助、學藝講演等に依つて活動してゐるが、以上は何れも對社會的には頗る消極的で何等積極的の努力をしてゐない、對社會的活動よりも内面的の自己の精神向上の運動をしてゐる第三類に屬するものは愛國婦人會の戰病死者の遺族遺兒の救恤を主とし婦人矯風會は禁酒、禁煙の運動、女子教育會の□□に熱心して活動し、朝鮮女子教育會では本來の目的たる禁酒、禁煙、生活改善運動の外最近では市内基督教團體と策應して□□運動に於いて□□女史が主となつて女子教育の普及並に生活改善運動に努力し女子苦學生相助會では苦學生の扶助を建設に努力して居り、京城婦人會は主として女子教育の振興に力を注いで居る、第四類は彼等自身の職業上の便宜を與へ會存を建てゝ事業をして居る、京城婦人會は主として貧民救助の事業をして居るもので京城産婆會、京城女子結髪組合、東亞タイピスト協會等は其の職業に依つて組織せられてゐるもので何れも其職業の向上技能の改善を主としてゐる

高尚で 美しい 純無鉛の
クラブ白粉

感冒と云ふ言葉を無くする藥

一 働からうぢやありませんか、そして又大いに笑はうぢやありませんか。所が冬になると、その働きや、その笑ひを邪魔するものがある、感冒だ。

二 我々はだから感冒に罹つては不可ない。罹つたものは早く治さなくちや不可ない。その豫防に、その治療に、我社の製出になれるホシ感冒錠を推稱したいのであります。

三 毎年幾千、幾萬と云ふ使用者を有する大會社から必ず纏つた註文があります。感冒に罹らぬ様一般を豫防し大に能率增進を計つてゐるのであります。この一事を以つてしてもホシ感冒錠が如何に社會的に認められてゐるかを證して餘りあります。

四 ホシ感冒錠には最も純粹に製造されたキニーネを始め多くの有効成分を含有してゐるのであります。だからホシ感冒錠を服んで感冒が治らなかつたと云ふ人は未だ聞きませぬ。聞くのは「あの藥のお蔭で今年も感冒に罹らぬ」と云ふこと、「あの藥でヒドい感冒が直ぐ治つて了つた」と云ふこと許りであります。皆さんは大變喜んで下さいます。

五 どうか其の喜んで下さる人が、更に更に多からんことを望みます。それには皆さんが必ず冬にはホシ感冒錠を服んで下さることであります。ホシ感冒錠さへお服みになれば世の中から、「感冒を引いた」と云ふ言葉が無くなつて了ふのであります。

ホシ感冒錠

定價 三十錢 五十錢 一圓 二圓

資本金五千萬圓 星製藥株式會社 東京大崎

稻葉醫院 平壌本町 電話七〇九番

朝鮮郵船定期

朝鮮郵船株式會社 電話光化門 一八四番 一八九番 二八七番 二八七番

○釜山支店 佐藤町 電話六四四番 一八四番
●元山支店 海岸通 電話一〇二番
●仁川出張所 海岸町 電話三五一番
●京城代理店 蓬萊町 國際運送 電話一七〇番

○元山代理店 吉田運輸會社

清津丸	二	七日	大阪行
京畿丸	二	五日	下關行
雄基丸	一	卅一日	江原道行
立神丸	二	二日	敦賀行
咸南丸	二	一日	湖津直行
咸鏡丸	一	廿九日	清津行
會寧丸	二	五日	雄基行
釜山丸	二	六日	浦鹽行

○釜山代理店 大池回漕部

昌關丸	一	卅一日	東京行
慶山丸	一	卅一日	大阪行
京畿丸	二	八日	下關行
			朝鮮州行
會寧丸	二	二日	北鮮行
釜山丸	二	四日	浦鹽行
宗像丸	二	一日	鬱陵島行
鏡城丸	一	三十一日	江原道行
濟州丸	二	一日	濟州島行
昌原丸	一	廿九日	木浦行

○木浦代理店 山野回漕店

昌福丸	一	三十日	東京行
慶山丸	一	廿九日	大阪行
統營丸	一	三十日	釜山行
公州丸	二	二日	濟州島行
慶興丸	二	一日	多島海行
全州丸	一	廿八日	仁川行
			新義州行
江原丸	二	六日	海島大連行

○仁川取扱店 堀回漕部

昌福丸	一	廿八日	東京行
新義州丸	一	三十日	大阪行
			新義州行
全州丸	二	日	木浦行
			海州行
			鎭南浦行
江原丸	一	廿八日	大連 青島行
平安丸	二	一日	安東大連 青島行

大阪商船出帆

仁川出帆

●大阪行(群山木浦經過)
◎第五晉船丸
×大信丸 二月三日午後三時出
×宮島丸 二月四日午後三時出
◎平和丸 一月廿四日午後三時出
一月九日午後三時出
●鎭南浦行
千山丸 一月廿九日午後三時出
●鎭南浦安東縣行
△江蘇丸 十二月廿九日午後三時出
△第七原田丸 一月 日午後三時出

元山出帆

●城津、清津行
琛北丸 一月廿五日午後四時出帆
●釜山、門司、宇品、神戸、大阪行
新高丸 一月廿三日午後三時出帆

大連出帆

●上海福州香港高雄行(但し○印は寄島寄港)
湖北丸 一月廿三日午前四時出帆
福健丸 二月四日午後四時出帆

内地各港出帆主要航路

●歐洲行毎月一年十回 ●南米行毎月一回 ●濠洲行毎月十三回 ●北米行毎月二回 ●南洋行毎月一回 ●孟買行毎月二回 ○印一等御斷 △印船客御斷

大阪商船株式會社仁川支店 電話一式・弐一〇・五五

京城内國通運會社支店(電話二六七番) 仁川京城通り旅館(電話二八四番) 事務仲次仁川本町慶田組電話二二二番 仁川港町慶田組電話四二二番

三菱商事 仁川出入 船舶部

尾道阪神行 第二大黒山丸 十二月卅日入港 一月二日出港
福南新行 御崎丸 一月十日入港 一月十三日出港
長浦丸 十一月 日入 十二月 日出

三菱商事株式會社船舶部 仁川代理店 浦崎商店回漕店 仁川本町四丁目 電話五〇長三〇五長一〇八番

二十二日午後…（價格約二百五十圓）…非常鍵を壊り逃げ去れた三名を逮…市場通り七の二番地質屋平田方…（價格約四十圓）枕時計（價格約…）押し目下嚴重取調べ中であるが尚…りエ方へ支那人六人組强盜押入つ…四圓）現金約三十五圓を强奪して犯人嚴探中（安東縣）

慶北安東郡北安面…は本月二日…尚州郡…浮石面…谷里に赴きたる際當地方…腸疫を免れんとするに附き各自の母親から豆を買ひ豆餅を造つて拇指の太さにして二個以上を食すれば…迷信の風習であることを…中であると（大邱）

…をなし火防、消防の防に努めつゝあるが右に就き…署長は語る『目下當面に於て實行せら…長は熟考の上回答すべしとて散會したが間もなく外南面美沙里に火災があつたので…外南面美沙里には僅一ヶ月位の間に五回もありましたが何れも…でありました爲め大田面の消防…火防を嚴重にする…里民の…を示達して置きました』云々

神々しき兩殿下の御姿

靜寂極まりなき夜が明けそめる頃　賢所の松の木に燦として旭日輝く

此の神秘─この瑞祥

東宮御用掛　二荒芳德伯謹話

崇高極まりない一切の儀式を終らせられ午後二時三十五分御氣嫌麗しく御同乘にて赤坂離宮に還啓あらせられた御姿を拜して二荒伯は語る

賢所大前の儀に參列するの光榮を有しました神々しい兩殿下の御姿は恰も我日本帝國其もの丶樣に拜され無限の希望がひし／＼と胸に迫つて來ました恐らく參列した總ての者が此の感激的祝福を感じたことゝ思ひます、特に神秘に感じられたのは靜寂極まりない夜がほの／＼と明け初める時賢所の東の松の木に燦として旭日の耀いた時の感でした之れは本日の諸儀式に先立ち賢所の御扉の儀でしたが……と語り續けた

賀箋捧呈

新聞協會から

日本新聞協會の賀箋は既報の如く同協會代表者日本電報通信社長光永星郎氏及東京日々新聞主幹松内則信氏が捧持の上廿六日午後二時宮内省に出頭之を捧呈した（東京電報）

神秘な光景を拜して

たゞ感激の涙あるのみ

祝砲の時間合圖を遂げて　武井式部官語る

二十六日大前の儀に於て兩殿下神盃授受の御舁出參謀本部合圖の役目を爲し遂げた式部官武井守正男は語る

私は正確な時間を得て立派に役目を遂げる爲めにどんなに苦心したか、齋戒沐浴して大前に參列すると兩殿下には平常の御態度と假等御變りなく極めて自然に少しの御動搖なども拜されなかつた御神盃を交させ給ふ所は一般參列者から侍拜する事が出來なかつたが私は御役目柄特に殿下に侍して此の神秘な光景を拜しました丁度殿下が御盃を受けさせられ正に終らんとする瞬間私は思はず親王の御誕を祝りました後で想ふと私は其時の自分を想ひ出す事が出來ません、それから號砲が鳴る迄實に二秒半乃至三秒に殷々たる號砲を聞いて自分と云ふもの丶存在を知りました其他に何を感じたかと云はれても私は只感激の涙あるのみと申上げるより外はありません（東京電報）

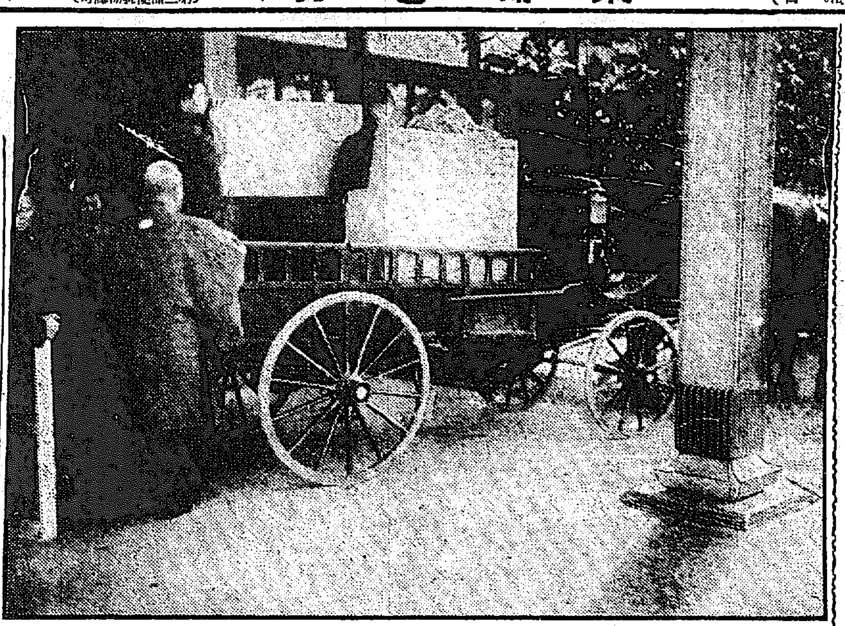

東宮妃殿下の御調度品（御成婚前赤坂離宮へ搬入する所）

灯美しく映る御殿で　床しき三箇夜餅の儀

お喜びの日は滯りなく過ぐ

御成婚の喜びの内に暮れ行く赤坂離宮の夜は流石に目出度く／＼にぞめき渡つたこの夜灯美しく映ゆる御殿の中では午後九時より三箇夜餅の御儀が行はれ選まれたる榮光の華族慶子嬢は從者を從へて三箇夜餅を御前に進め上ぐる、やがて袴姿の女官は銀盤四枚に白餅を盛りて洲濱の上に銀製の鶴形一對を立てゝ御幣を鶴の上に置く、かくてこれを蒔繪螺鈿の箱に納めて静かに夜の御殿に供しまゐらせた、新はればこの御餅は三日の後宮殿內の吉方を選ませられてそこにこれを埋めて兩殿下の御壽を祈らせらる御儀であると……かくして喜びの日は滯りなく過ぎて行つた

キ印の資産家

東宮にお目に懸り度いと　駄々を捏ねる

二十五日午後八時頃赤坂離宮正門から手ラく／＼と黑の五ッ紋の羽織に袴を穿き外套を右手に山高帽を被つた男が入らうとしたので警戒の警官が取押へると懷中から恭しく身元證明書を出して怪しい者ではない忠良の臣民である是非共今晩中に東宮樣に御目にかゝり度いと駄々を捏て承知しない此男は岡山縣都窪郡庄村大地主矢尾健次郞（三〇）と云ひ十日程前から上京して來たもので『東宮樣はどこにおいでなさる是非お目にかゝつて御祝辭を述べたい』と騷ぎ廻つて居たそうで精神に異狀あるものと判つた箇同人は相當の資産ある農民であると（東京電報）

離宮博物館　夫々御下賜

御成婚を期とし上野公園芝離宮御料地南葵園御料地は東京市へ又京都常盤離宮博物館は京都市へ夫れ／＼御下賜相成つた（東京電報）

郵便局で掏摸

一月廿三日午後二時五分府內東城町二丁目加來病院醫事夫婦關君は主命に依り二百二十圓を送金すべく上町太郎郵便局に至り觸書中構內窓口に於て順番を待つ折柄何時の間にか現金全部を掏摸取られたるに氣付き直に大邱署に屆出たるも未だ犯人捕に就かずと云ふ斯かる儆は今日迄數回ありし出件にして餘程熟練れたる奴の仕業ならんと（大邱）

仁川の奉祝祭典

靜粛に祝福

仁川では廿六日東宮殿下の御成婚を奉祝する爲め府內各戶は早朝より國旗を揭揚し午前十時の號砲を合圖に各工場並に港內碇泊の汽船は一齊に汽笛を鳴らし又各寺院は梵鐘を打鳴らして宮中御盃の時間を報じ一方府民は仁川神社に於ける奉祝祭に參列した一般府民は…御盛典を祝し奉つた（仁川電話）

晋州の奉祝

二十六日は風強く近來稀な寒氣であつたが全市擧つて奉祝の赤誠を表し道廳及各學校にては午前十時より拜賀式を擧行し十一時より晋州神社前にて一般の遙拜式を行ひ十一時三十分終了した（晋州特電）

光州の奉祝

市民祝賀會擧行

光州では午前六時奉祝號砲起會の花火を打揚げ道廳始め各官衙學校商店は國旗に奉祝の意を表した小學校では生徒に紅白の餅を與へ十一時光州神社で奉祝祭典を行ひ知事以下參拜引續き市民祝賀會あり秋葉面長の發聲で萬歲を三唱し祝盃を擧げた、市中は國旗提灯を揭げて祝意を表した積雪五寸今尚止まぬ（光州特電）

羅南の奉祝

二十五日朝からの雪は終日歇まず二十六日朝漸く歇んだが積むこと約一尺午前十時道廳及び各學校にて拜賀式あり羅南市民は羅南神社に參集遙拜の式を擧げた陸軍側では同午前十時から遙拜式を擧げ同時刻に百一發の祝砲を發射した（羅南特電）

旗行列

撫順の奉祝

皇太子殿下御成婚の最も芽出度き日を迎へた一萬數千の撫順在住民は斉しく國旗を揭揚し午前九時神…

清津の祝祭

當日の積雪一尺五寸に達す

社の奉祝祭に參拜、各學校は何れも午前九時式を擧げ十時大和公園に於て在住官民一般の祝賀會を開き十時半萬歲三唱後提灯行列に移り市中を練り步き最後に又神社に到り萬歲三唱の上解散した（清津特電）

二十六日當地積雪一尺五寸午前十時十五分より清津神社には官民多數參列莊嚴なる祝祭を行ふた、各戶國旗を揭げ高抹山頂で花火十發を打揚ぐ碇泊汽船各工場は十時一齊に汽笛を吹き鳴らした（清津特電）

て祝賀會を行つたが參列者三百に達し城津始めての大祝賀會で山下警察署長の發聲で天皇陛下、皇太子殿下の萬歲を三唱して午後二時散會した此日城津は前日來の大雪で積雪一尺五寸に達し吹雪は激しかりしも市民は頗る元氣よく奉祝の意を表した、市內は各戶國旗を揭げ業を休み奉祝した（城津特電）

鎭海の奉祝

鎭海市民は午前十時小學校に參集し七百名の兒童と共に先づ君ケ代の合唱に御眞影を拜し次で攝政宮殿下並に良子女王殿下の御成婚に就き萬歲を三唱しそれより一同鎭海神社に參拜遙に賢所を遙拜した此時海軍から打出す祝砲は殷々と轟き渡り鎭海にも御成婚氣分を漲はした時に十時二十分（鎭海特電）

城津の祝賀會

未曾有の盛況

城津では小學校內に祭壇を設け午前十一時から式を行つたが官民多數の參拜者あり式終了後拜賀式あり午後一時から官民合同で祝賀會

奉天の奉祝

盛大を極む

二十六日寒風強きも晴天で奉天官民は本日の御盛典を奉祝すべく祝賀會を催しあり殊に官民男女學生より成る提灯行列は數千名に達し歡聲天地を動かし盛大を極む（奉天電報）

帝都の夜空を彩る　電飾奉祝飛行

操從者は石橋、片岡、大藏の三氏

良子女王殿下の御父宮久邇宮殿下は帝國飛行協會の總裁で在らせらるゝ關係上同協會では御盛典をことほぎまつるため廿六日夜二回に亘り帝都の上空で奉祝飛行を行つた此の操縱者は民間一等飛行士石橋勝浪、片岡文三郎、大藏清三郎の三氏で出發點は代々木練兵場假設の飛行場で飛行機は雁皮紙で作つた落下傘式二尺に四尺の紙へ『奉祝』の意味を記したものを上空數千ケ所から撒ち夜間は飛行機にイルミネーションで電光文字を美しく現し空を彩る曲藝飛行を試みた（東京電報）

大島中學紛擾

鹿兒島縣立大島中學校には約二十名のカトリック教徒があるが昨年十一月十二日高千穗神社祭禮の際同校生徒は參拜したが右カトリック教徒の久保正、池田正盛の兩名は參拜を拒んだので放校處分に附したが原因となり紛擾を續けてゐるが信仰の自由と云ふことで縣の問題となつてゐる（鹿兒島電報）

炊事婦殺し

犯人捕はる

奉天省大連府敎口村元奉天北關第五號管內居住炊事婦趙龍閣（二八）は去る十四日夜奉天城外九門外撫順神府居住鉅萬達春駒方炊事婦王氏（五〇）を殺害し中國開原六十里を逃亡し當地舞鶴北通り九丁目妓館泊王氏方に潜伏中井東支那官憲よりの依頼により去る二十二日午後八時安東縣警察の手に逮捕された（安東）

沈沒艦長死去

廣島縣で演習中沈沒した二十六號潜水艦の責任艦長河野勝雄（三〇）は腸チブスで吳海軍病院に加療中二十五日朝午前六時死去した（廣島電報）

…中（安東）

…されて目下常習者として嚴重取調べ中

神前結婚

目出度き日に　京城神社で擧式

東宮殿下と久邇宮良子女王殿下御成婚の窮みなき御運に肖るべく廿六日午後四時から京城神社神前結婚の式をした新郎新婦がある

新郞は長谷川町七番地羅紗商吉原貫一氏方親同族市（二五）君と新婦は黃金町三丁目七二雜貨商徳太郎三女靜子（二二）さんである、定刻午後四時神座を中央に齋主金光宮司祭員媒酌人、新郎新婦媒酌人双方の父母、親族近親來席金光齋主は嚴かに祝詞を白し大祓を執りて祓ひ誓詞を奏し陪膳神饌を獻し一同黙禱の中に齋主祝詞を奏し媒酌人新郎新婦に代りて誓詞を代讀し新人陪膳より神酒を受け三々九度の盃があり約一時間にして式を閉ぢた此日新郎は羽織紋服新婦は白襟紋服姿で流石に新郎新婦の面には何切れぬ歡喜が溢れてゐた

電話開通　本局二九二三番　角田廣司

けふの御對顏を待受け給ふ兩陛下

御成婚の御模樣を聽取遊ばされて　いと御滿悅に拜さる

沼津御用邸に御滯在中の兩陛下には廿六日御擧行の東宮殿下と良子女王殿下の御出門より賢所大前の御儀供膳の御儀等其都度宮內大臣より直通電話にて奏上申上し處非常に御滿悅に拜され二十七日は御對顏を御待受け遊ばされると承る（東京電報）

奉慶陸上競技會

白皚々たる營庭に　健兒勇壯に競ふ

羅南步兵第七十八聯隊の御成婚奉祝陸上競技は二十六日午前九時三十分聯隊長以下將校臨場の下に白皚々たる營庭に開始されたが三十度の寒氣に餘に達し寒肌に刺す夜來の積雪は一尺餘日下十三度の其日は人精神は道く揮された最も勇敢に行され、なく爭ふ勇に拘らず將校家族、一般市民も參觀し大に賑はつた

計算競走、二百米競走（二回）、障碍物競走（二回）、傳令競走、抽籤競走、一分間競走、スプーンレース（二回）、（二回）、提灯競走、ボート、親子競走、夜間遞傳競走、ア式ソットボール、一人一脚、前中各中隊の得點は二中隊（優勝大尉）の二十五點を最高として左の如き成績であつた

▲本中隊、三十六點▲二中隊二十五點▲一中隊十八點▲三中隊十八點▲五中隊十六點▲十中隊十三點▲六中隊十二點▲九中隊十點▲機關銃隊九點▲十一中隊八點

合同體操、百米競走（二回）二人三脚、目隠旗取競走、國技投技を終つた

の中には煙火がカン／＼と人られ午前九時四十分全聯隊合同體操から開始され午前中左の十九…

國境耐寒飛行は

回を重ねる毎に　成績頗る良好だ

國境耐寒飛行の爲め來新中の平壤飛行隊長堀中佐は廿五日午後發急行で歸隊したが出發に際し往訪の記者に語る『昨年の耐寒飛行は二月中旬であつたから相當の温度の爲め耐寒飛行試驗としては全然失敗に終つた樣な譯だが今回は相當の寒氣が作つて概して成績良好である事は洵に喜ばしい事である、一方自動車の試驗は昨年は長距離の連絡飛行も行ひしが本年は平田機の行方不明などが原因して其運びに至らず惜しみながら此の方ふした連絡試驗を行ふ樣に西村技術官に命じてある、飛行家中の飛行は一見飛行機の離陸不能の樣に思はれるが、そんな事はなく多少の困難はあるが差支はない只離陸の車輪（滑走用）が雪中に埋まる場合は出來ないから其場合は車輪を橇に改めるのである、橇式とせば如何なる場所でも着陸は出來ないが降雪中は上空に於て濃霧たるが爲め前方が見えず從つて操縱者が危險に遭遇する場合が多いので降雪中は何うしても見合せねばならない、兎に角今回の飛行は常に零下十三四度に於て決行されたから十分に耐寒試驗を行ひ得た事は間違ひない殊に上聯門的の事は西村技術官が主として指揮に當つてゐたので私には其詳しい事は解らないが要する處今回の耐寒飛行は成績良好なるは疑ひを入れぬ處である（新義州）

中島氏講演

殖銀中央試驗場長中尾島造氏は廿五日安東公會堂に於て商業取引及荷主に對して危險貨物に關する講演をした

賭博常習者

平北宣川郡新府面…洞…時安東縣六番通八…

脫走囚人逮捕

橫濱市山北町三十四番地前科六犯菊地源太郎（三〇）は昨年七月以來窃盜犯で懲役八年の刑を受け橫濱刑務所で服役中昨年九月の大震災の際逃走し十二月二十日午前十一時新潟發名古屋行列車に乘込み同列車にて乘客の赤革製トランク現金五十二圓衣類其他を盜み又阪神を股に掛け窃盜を働いてゐたが二十四日曾根崎署の手に取押へられ目下取調べ中（大阪電報）

炎々と燃えさかる　火の上を素足で渡る

新生駒山の開山式

京城新生駒山の開山式は既報の通り市外往十里普賢寺で廿六日の攝政宮殿下御成婚日を卜し午後一時より擧行されたが參拜せる善男善女約四百名に達し旭町國顯寺住職吉田弘道師以下僧侶數名列席の上祝詞に次ぐ弘道師の祈願文文あり續いて讀經、後讀の後修火生三昧秘法に移つた、之は眞言秘密の修法で我國獨特の妙法であるが四五百圓の薪木を祭壇に山積して火を放ち炎々と燃え揚がる時、吉田導師は熱誠な祈禱を行ひ、印を結び九字を切り、火伏せの法を熱誠するや炎々たる焰の厚さ一尺、巾三間許りあるその上を導師を先頭に信徒の老若男女が素足の儘火傷もせず易々と渡つた、終了後國旗を捧げ御…の盛儀なることを證し午後四時無事退散した

新築中の　校舍倒潰

死傷六名を出す

慶尙南道…郡…村…小學校にて十七間半に五間半二階建の校舍增築中の處略落成に近づいてゐた二十六日朝十一時四十五分折柄の烈風に煽られ俄然一大音響と共に倒潰したが偶々當日は左官數名が集まつて工事を急いでゐた爲め其下敷となり直に職員に…驚き駈付け救助に努めたが即死一名重傷五名を出した損害取調べ中なるが六七千圓の見込（馬山電報）

御成婚のめでたき日に京城神社で神前結婚の式をあげた花婿花嫁さん

演藝案內

黃金館　帝キネ共營　每日晝夜　當る二十一日より　アリゾナの岩石　アメリカ大　一巻　現代劇　男の嫉妬　全五巻　松本泰輔、歌川八重子、里見明、　ウオリアム、フェアーバンクス大活劇　西部の荒鷲　全五巻　喜劇　お母さん　全二巻　監督　中川紫朗氏　時代劇　鳥邊山　全六巻　…

大正館　松竹共營　每日晝夜　當る廿四日より封切　東京濱村俳優の…　獸性の血　全六巻　…

中央館　マキノ映畫　每日晝夜　一月廿一日封切　天然色　肉の榮光　六巻　…　安政地獄　全七巻　…

喜樂館　京城本町一丁目　電話本九七番　當る二十日より　▲大鬧闘　森林女王　第四回　大悲劇　彼女の運命　六巻　▲…恐ろしき夜　六巻

右の通り上映　京龍館　電話龍山三一番　青春の悲歌　全六巻

浪花館　明治町　二十一日より　五色會　…

月經　流經新藥ドメリン　常盤藥院

小供病氣の爲福岡大學病院に附添參り居候處昨日歸店仕候　京城壽町　樂器商　杉野一郎

奉天　ミヤコホテル

ロシアを解せんとせらるゝ御方は先づ當地へ御來遊願上候　哈爾賓　北滿ホテル　大食堂にて每夜ロシア名物カバレー劇を開催致居候

最新刊　…　大阪屋號書店

專門美容術　アルラ白色飲劑　顏面全身　晒白術　根本的完成　ピイキング毛生止　速時除毛と毛生止　徹底的療法　禿頭專門全治法　急速毛生法　白赤ナマズ　美容大學院

酒價改正稟告

今般原料騰貴の爲め不止得左記の通り酒價改正仕候間宜敷御了承之上一層の愛顧の程希上候

一月二十五日より

一、清酒大樽　壹挺に付　金四圓上げ
一、同　一升瓶詰（二打入）二函　四合瓶詰（四打入）一函に付　金貳圓上げ
一、桝　賣　一升に付　金拾錢上げ

右之通り候也

大正十三年一月　日

平壤酒造組合

發行兼編輯人　迫谷良夫郎　印刷人　小川三之介

災後の戀（四十八）

上司小劍
挿畫　伊東深水筆

不意の綫（十二）

『はい』と、光多は顔をあげて老母の顔を眞正面から眺めた。圓い猫のやうな顔には、いつぱいに平和の色が浮んで、幸福の光りが老いても血色のよい丸顔に漲つてゐた。これは別の話だな、あのことではないと、光多は直覺した。さうして、何によつたらと思つた時、老母の口は喜びを吐き出すやうにして、早口になつた。

『唐澤少將から、お前にお話しがあるといふことなんだよ』

『唐澤少將……何んですかそれや。僕は兵隊になんか、用はありませんよ』と、光多はブッキラ棒に言つた。唐澤少將といふのは光多の亡父が師團長時代に參謀を勤めたことのある陸軍部内屈指の戰略家で、今旭の昇るが如き勢ひにある。光多の父即ち星野中將の參謀を勤めた時はまだ大尉であつたのが、今は少將に進み、未來の參謀總長を以て他からも許せば自らも任じてゐる。それを光多はよく知つてゐながら、さういふことを知つてゐるのをば恥辱のやうに思ひ、強いて知らない振りをするのである。

『唐澤少將をお知りでないかい。お前のお父さんが世話をなすつた陸軍に勤めるのだと仰しやつて、お嬢さんを嫁にくれると言つて下さるんですよ。こんな有がたいことはない。それやね、お父さんが生きてゐらしての話なら、少しも有がたいことはないし、他からもいゝ縁談がドッサリかゝつて來るだらうが、今の身分ぢやね、今を時めく唐澤少將のお嬢さんをお前の家内にすることが出來れば、こんな結構なことはない。お前早速少將にお目にかゝつてお受けするといゝ。そして早くわたしを安心させておくれ』と、老母は頭から押し付けるやうに言つた。

『阿母さん』と、光多は鋭く老母を睨み付けた。そして『いくら何んでもそんな無茶な話つてないぢやありませんか。……すれ違つたことも見たこともない……と結婚……』と口を尖らした。

『光多、それはお前何を言ふんだね。世間の縁談といふものは皆さうぢやないか。初めから知り合つたくッつき合ひなら知らんこと。また親と親との許嫁なら幼馴染の夫婦といふこともありますが、ちやんと媒妁人を立てゝする婚禮に最初から知り合ひといふのがありますか』と、老母は怒つたやうに云つた。

『兎に角、僕は結婚なんかしないんです。一生獨身で居るつもりです。貴方がいくら嘆いてもいゝか知れない』と、光多も少し調子を荒くして云つた。

『そんなことをして……一生獨身ですッて……それぢや星野の血統がお前の代になつて絶えるといふことになりますよ』と、老母はいやに叮嚀な言葉になつて『それでお前は御先祖なり、お父さんに濟むとお思ひかい』と、老母は嘆いた。佛壇の前へ、燈明まで光らして黙り込んだのは、これを云はうとする爲であつたのかと、光多は心の中で可笑しくなつた。

『まア阿母さん、こんな話は止しませう。何にも今夜必ず決定してしまはなければならない問題でもないんですから……』と、光多は鋭に嚴しく言つた。さうして『阿母さんとは何時も根底から考へが違ふんですから』と言ひ出した。老母は何も言はずにまたジッと、光多の顔を見詰めたが、其眼からは涙がぽろ〳〵とこぼれた。初秋の月は漸く暮れやうとする。

京日文苑　投稿募集

短歌　題『審美雜詠』尾上柴舟選
俳句　題『氷解』　内藤鳴雪選
川柳　題『犬』　井上劍花坊選
締切　二月五日（各題共）
賞金　天一圓半、地一圓、人半圓
注意　一題一人三句、各題別紙、用紙葉書、雅號住所明記、京日社『京日文苑』の事
其他　各地會報歡迎

短歌（尾上柴舟選）

課題『詞飾の歌』（四）

◇　師雄　山人（成興）
朝つもの雨にひさぐといたときてむれつゝ來る白衣のをみな
軒ごとに鮮なひきぬ鮮人のふゆこ……

もらくとたく温突の……

◇　小方　柳生（京城）
かち山卑怯かなるアカシヤの下葉散らして啼き騷ぎ居り
温突の烟にむせつゝ夕ざれの周郎町を今日も歸りぬ

◇　米野　民郎（京城）
漢江や潮上げくれ口ぶりつぶり舟駅の岸に波の音する
城壁に入り日あたれりその上の羅月亭に入日背れり

◇　岡爪致暦汰（光州）
アラランの歌も淋しく川ばたの遊廓町は雨に暮れゆく
迹もなき玄海灘の船室に淋しく朗きしは朝鮮の歌

◇　栗田口秋水（京城）
朝鮮の土となり行く人のため御詠歌誦せば涙流るゝ
せゝらぎの飛び〳〵石におのもおのも白衣をうちて鮮女濯ぐも

◇　岬世木師子（京城）
南大門覇や這ひ濁る蔦の葉のまばらとなりぬ冬ざりにけり
鮮童は無縁墳墓の山に來て日ねもす草を刈り歸るなり

秀過　澤　師子（京城）
吹き募る夜の木枯に頭るやとおそれつゝ繰る小夜の小戸はも

同　道久　良（水原）
赤土の山また山が美しく小さき松をたてゝ居る國

海州句會（一二三〇）

寒月や山骨尖る多の山　牛山
谿水も涸るゝ音あり冬の月
濯伐の制札古し多木立　拔山
多木立白塔の普請半ばなり
寒月や影太う入る捕鯨船　鯛齊
多木立掘るか如き山の莊
猿晩の夜の町にある抗の音　牛風
多木原さいに見ゆる山喰し
夕映にまともの柚や多木道　多陽
山の端に迫る夕陽や多木立

新しい出版物

▲警務彙報（一月）甲子新春を迎えて（齋藤總督）國民の一大使命（有吉總監）問題朝鮮人裁判管轄問題（篠田博士）等有徳な記事多く（余の警察官に對する希望）は各道知事訓示を抄錄し其他法令。家庭資料等を載す（三十五錢朝鮮總督府警務局內朝鮮警察協會）

▲少女界（二月）上品な少女雜誌として知られた同誌本號には須藤鐘一、水谷まさる、藤森淳三外十數氏の小說の外、少女詩、同謠、淨瑠、笑話等興味本位の讀物が滿載してある（三十五錢東京小石川區水道端町越山堂）

▲金の船（二月）山村暮鳥、生田春月、田中宇一郞氏外知名の士の面白い童話童謠の外興味ある讀物滿載す同誌は大いに讀者の作品を歡迎する由（三十五錢東京小石川區水道端町越山堂）

▲醉譜之響界（一月）三十錢京城本町二の七一共社

▲皇太子殿下御成婚記念號（敎材集錄臨時號）今回の御成婚に就き兩殿下の御英明なる御生立を謹述して國民敎育の範とすべく編纂されたもので此の御盛事を記念する爲め是非一本を各家庭に備へる要がある（東京牛込區矢來町一一南光社）

讀者

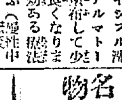

▲オキシフル液（賣藥）を發布して少しは良くなりましたが效ある藥法を問ふ（愛洲中耳炎）▲肺尖の最良藥を御知らせ下さい（病ある香困者）▲又內地では蹴球が學生間にもて〳〵居るが京城にもどこか主催で蹴球大會でも開いてはどうか（蹴球生）▲府內に蹴球に關する器械販賣所なるものが無きや場所を問ふ（同好者）▲東京音樂雜誌に載る入ある名宅人あり（G M生）▲南大門附近にてハーモニカ及びバイオリンを敎授する所なきや（同好生）▲小供の時から習つた長唄地唄を傳授出張敎授します月謝は當分半額の三圓で（十九の新藥娘）▲住所氏名記なき投稿は採らず（係）

大田案内

大田春日町一丁目　技術本位　北村寫眞館　館主　北村一眞　長電話三一八番

京釜線大田春日町一　歐米舶來雜貨　流行雜貨　化粧品全部揃　丸友洋品店　電話一四九番

大田春日町二丁目　銘酒の花　ますや酒店　長電話一六七番

大田春日町一　和洋料理　貸席　富士家　長電話五七番

醫化學工業用藥品　獸醫器械衛生材料　ペイント及各塗料　東亞藥房　大田春日町一丁目　長電話二五番　振替京城一〇三三番

大田驛前　時計眼鏡寶石貴金屬指環裝身具製作　鹽崎時計店　長電話二〇〇番　振替京城五〇〇九番　日本蓄音器商會特約店

京釜線大田本町　久納洋服店　長電話二〇番

忠南大田春日町　發動機製造販賣專門　塚鐵工所　長電話一一六番　淺野セメント株式會社特約店

忠南大田春日町　醬油　森繁醸造場　長電話二一四番

大田名物　朝鮮大田　リンゴカステラ　中田堂　電話一七九番

大田春日町　瀧川銃砲店　大田支店　長電話一二五番　振替京城一七九二番　ラーヂー、ケント自轉車特約店

一般診療に應ず　大田鐵道病院　電話　局内　内科十四番　外科十十九番　公衆長四十番

教育用品　圖書掛圖　博物標本模型　理化學用器械　映畫器械　運動遊戲用器具　其他各種教材品　斯文堂教育品店　朝鮮大田　振替京城二六五七番　電話長三四九番

生殖器能と

○腦病、神經衰弱
○老衰と精力減退の
○復興を欲する人よ

戸塚醫學博士方劑
一回一錠　『トツカピン』
効力卓絶で＝風靡的大好評！

強精強腦劑として其眞價を海外よりも認識せられ斯界第一の名聲を博しつゝある『トツカピン』は、一回の服用量僅に一錠、而も多數實驗者が其效力を激賞せる處の新藥にして、其強精興奮と健康素は、内臟の新陳代謝作用を促進し、自家中毒の因となる疲勞物資を排去して新なる精分を、腦髓を始め全身神經細胞中へ、滋活に且つ豐富に吸收同化せしむるより、腦髓の目方を增し腦漿を旺やし、延いて全身神經系統を生殖器の微妙なる末梢神經に至るまで強健ならしめ、元氣を發剌たらしめ、尚ほ配合劑は交互に其の特能を發揮して、頭を輕く腦力明晰ならしめ、記憶力、思考力を著しく增進し、腦神經衰弱、ヒステリー、不眠症を治し、遺精、夢精、早漏、生殖器能減退、精力微弱、早老症、陰萎を復活せしめ尚ほ一層精力腦力と健康を增進す。瘁先に抑へきれぬ旬の勢ひは、恰かも壯士を冷却り、商人をして天に沖するのであるが、精力復活、元氣勃興の勢ひたるや亦此の如くである。

◎服用前	◎服用後
頭内朦朧	爽快で重苦るしくボンヤリした頭も輕快になり腦力明晰になる
記憶減退	記憶力が著しく增進し同時に判斷力も強くなり活潑なる元氣を生ず
不眠	夜分眠れず困る人も工合よく熟睡できて翌日の仕事が明快に捗取る
早漏陰萎	精力充實生殖器の末梢神經まで強健にするから滿足の結果を得らる
過房、手淫の害	衰弱した腦力を補ひ且つ增進するから血色肉付回復し頭もよくなる
精力衰微	根氣喪失身體倦怠し仕事が厭な人も潑剌たる活動力全身筋肉に漲る
早老減退	年がまだ若いに衰弱し早老萎縮の人も復活緊張し活動の勇氣も付く

◎健康者も服め
○若き男女は、益々人生無上の幸福を多大ならしめ精力絶倫成功の域に進む秘訣なり
○老人は性的に若返る

戸塚醫學博士方劑　『トツカピン』
定價　廿五錠入　參円　五十錠入　五円　百廿錠入　拾円　二百八十錠入　貳拾円
用量　一回一錠　一日三回　效果顯確
發賣元　東京市銀座新肴町八番地　丁子堂藥房　電話京橋　五五一番　特長　四六四番　振替東京　七三二一番
特約店　東京、大阪、三越、白木屋藥品部・其外
全國海外有名藥店に有り
品切の地は直接發賣元へ前金は送料無料、代金引換にて直送す

男女　性慾及性交の研究　新

◎性慾大家　澤田順次郎先生著　◇四六判洋裝美本◇插圖入　▼特價金壹圓五拾錢▼　代金引換送料廿二錢　前金注文送料八錢

●性欲は人生の本能にして性交は人生天の使命也。吾人が最大の愉樂である、夫れ之を完全にするを要す。本書は著者一代の苦心著にして内容の充實と說明の詳細なる其眞理を了解し與ふ。

▼希望者は賣切れぬ内御申込みの上左記へハガキで申込み被下度代金引換小包にても送る。

内容一部
▼性交の意義▼性交可能の年齡▼性交と時期▼性慾と性慾との差▼男女と性慾の關係▼性交の回數▼女子の性慾▼性交の方法▼生殖器の狀態▼其他數十項

◎振替東京一五八番　東京市麻布富士見町六　電話芝五〇八〇　正文社

鎭咳祛痰劑　ブロチン

特長
1　祛痰と同時に鎭咳の效顯著なること。
2　味不良ならず、小兒も喜んで服用すること。
3　從來の祛痰劑に通有せる不快の副作用を缺くこと。
4　無毒性にして其應用極めて安全なること。

肺結核、急（慢）性氣管枝炎、喘息、喉頭結核、及び其他の急（慢）性の呼吸器疾患にして咳嗽喀痰を伴ふ諸症狀に賞用せらる。
◆ 錠劑、散劑、液劑の各種あり。　◆ 各地有名藥舗にて販賣す

三共株式會社

苦しきぜんそくタンセキ患者と感冒患者一讀を乞ふ

新藥　アストマトール

△醫學博士　久保田晴光先生實驗御推賞　滿洲藥物界に於ける一大發見！
△ぜんそく　たんせき　患者の一大福音！
△勿驚タッタ『一回一茶匙（三瓦）』の服藥を以て咳嗽止み呼吸困難去り胸自ら開けて蘇生の感あり

本劑は鼻藥、麻藥、中毒性の配劑にあらず醫學博士久保田晴光先生が多年藥物學研究の結果發見せられたる新藥劑にしてアドレナリン注射の如く其の効力を現はせず、内服に依つて其の效力彼よりも偉大なるを特長とす

ぜんそく患者は勿論一般たんせき患者は兩三回の服藥を以て効を奏す、尚ほ濃溫を增す故に感冒予防として即効あり、

△適應症　喘息其他急性慢性の呼吸器疾患にして咳嗽喀痰を伴ふ諸症例へば氣管支炎、百日咳、肺結核、肺炎等
△藥價　壹圓、貳圓、四圓、七圓の四種（但し滿洲朝鮮に限り當分の內）

製造發賣元　奉天松島町十四番地　鶴原商店製藥所
日本販賣所　門司市本町　鶴原誠藏商店
本年中は直接奉天へ注文を乞ふ送料弊店負擔

是非一度の御試用を乞ふ

Pompeian　ポンピアン　ナイト夜のクリーム

ポンピアン、ナイト、クリームは夜の化粧料として、品質、效果共に全世界に絶大なる聲價と信用を有するクリームで、御寢み中に皮膚を美しくし翌朝の化粧映えを助長せしむる、最も進歩した、化學的效果の偉大な化粧料でございます。荷荒れ性の方の下化粧料として特に理想的なものでございます。

米國ポンピアン會社東洋總代理店　東京　佐々木商店　銀座

忠　評判の醬油です

全鮮品評會にて第四ついて最高優等賞を頂きました、
忠南大田　辻謹之助醸

内科　小兒科　外科　花柳病　皮膚科　泌尿科　×光線科　松本醫院

産婦人科　小兒科　女醫　遠山醫院　京城永樂町二丁目交番所前　長電話本局一六三四番

第一位の整腸消化劑　ビオフェルミン

ビオフェルミンは乳酸菌の腸内制腐整腸の作用と糖化菌の腸内澱粉消化作用とを共同的に且つ極めて有力に發揮す　故に腸疾患の治療並に豫防に有効なるのみならず　保健常備藥として應用極めて旺んなり
粉末及錠劑あり
—（全國知名の藥店に販賣す）—

發賣元　大阪市東區道修町　武田長兵衛商店　182　製造元　神戸市二宮町　神戸衛生實驗所